Digitized by Google

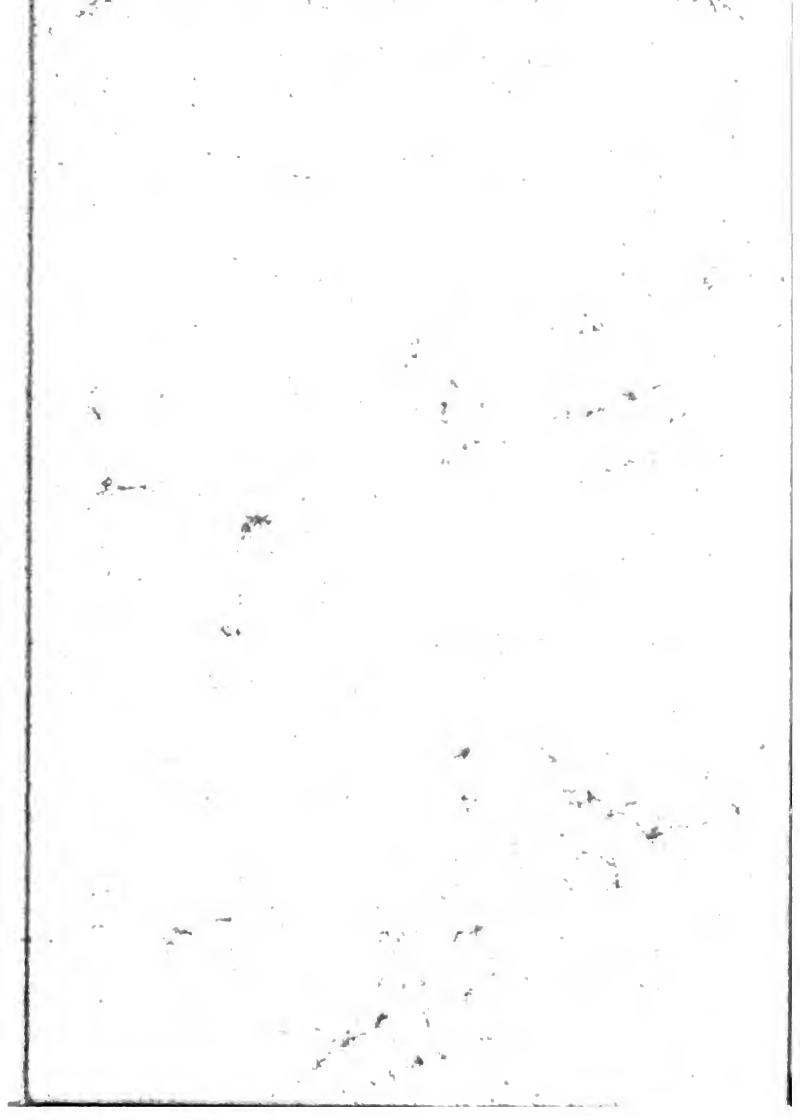

Digitized by Google

Bavar. 1261/1746

CONVENTVS

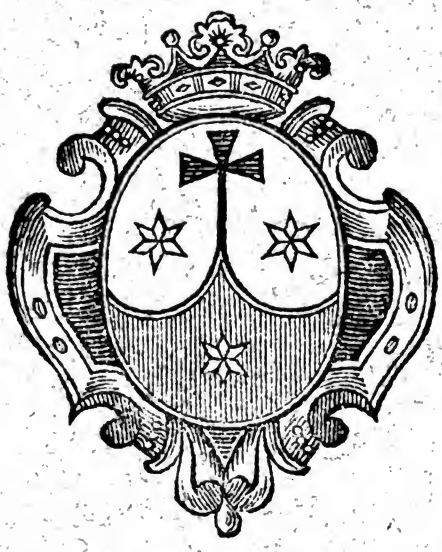

MONACENSIS

Digitized by Google

Baw. 1261
1746

CONVENTVS

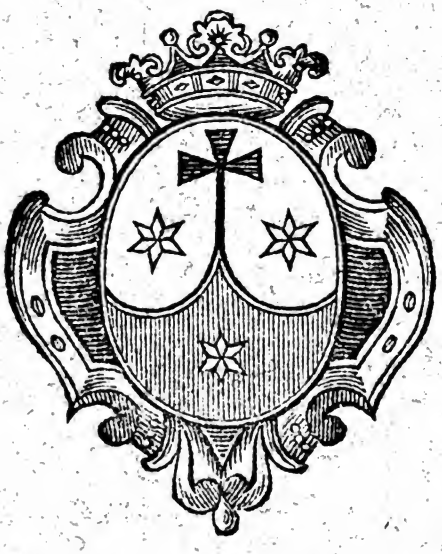

MONACENSIS

3014

Digitized by Google

Banau

C

C

MC

Digitized by Google

Digitized by Google

Ce 25 (1744

Digitized by Google

Chur-Bayrischer Hof-Calender/

Auf das Jahr

M. D. CC. XLVI.

Worinnen

Die Kirchen-Fest, Gala-Täg/ hohe Promotiones, Hof-Stäbe, Geheimbe Ministri, und Geheimbe Räthe, die sammentliche Churfl. Cammerer nach deren Rang.

Allhiesige hohe Collegia: Einer Hoch-Löbl. Landschafft Ober- und Unter-Lands Verordnete;

Nebst denen Regierungen Landshut/ Straubing/ Burghausen, sambt dem Fürstenthum der Obern Pfaltz, und Land-Grafschafft Leuchtenberg/ auch sammentliche Ober- und Unter-Beambte in denen Landen zu Bayern, und der Obern Pfaltz, enthalten seynd.

Unter weyl. Kayſ. Maj. Allergnädigiſten Special-Privilegio.

Von dem Churfl. Cammer-Fourier

Martin Fischer von Fischheim

verlegt.

München/ gedruckt bey Johann Jacob Vötter

Digitized by Google

Paris. 1261 / 1746

BIBLIOTHECA
REGIA
MONACENSIS.

Hel
Ce 25

Digitized by Google

WIr CARL der Sibende von GOttes Gnaden erwählter Römischer Käyser, zu allen Zeiten Mehrer des Reichs, in Germanien und Böheim König, in Ob- und Nieder-Bayern auch der Obern Pfaltz Herzog, Pfaltz-Graf bey Rhein, Ertz-Herzog zu Oesterreich, und Land-Graf zu Leuchtenberg, ꝛc. ꝛc. Bekennen offentlich mit diesem Brief / und thun kund jedermänniglich / daß Uns Unser / und des Reichs lieber Getreuer Martin Fischer / von Fischheim / Unser Käyserl. Cam̃er-Fourier und Hof-Staabs-Quartier-Meister, in Unterthänigkeit zu vernehmen gegeben / wasmassen Wir / als Churfürst zu Bayern / ihme über den Chur-Bayerischen alle Jahre herausgegebenen Hof-Calender sub dato München den vierzehenden Novembris Siebenzehenhundert Zwey und Dreyssig ein Churfürstlich-Gnädigstes Privilegium Impressorium verlyhen hätten; Nachdem nun er sothanen Hof-Calender neu aufzulegen / auch nach dem Zustand Unsers dermahligen Käyserl. Hof-Staats-Ministerii, Unsers Käys. Reichs-Hof Raths, Reichs-Cantzley und übriger Käyserl. Königl. und Churfürstl. Dicasterien / und Instantien einzurichten / und zu vermehren gesonnen / dabey aber besorgen müste / daß

daß andere Gewinn-süchtige Gemüther / ihme hierunter ein Præjudiz zufügen dörfften; als bittete Uns derselbe unterthänigst / daß Wir ihme über sothanen Hof-Calender / und demselben einverleibten Schematismum Unser Käyserl. Privilegium Impressorium auf zehen Jahr lang zu ertheilen / und solche Freyheit auch auf seine Erben oder Cessionarios allermildest zu extendieren Gnädigst geruhen möchten. Wann Wir dann Gnädiglich angesehen / jetzt angedeutete demüthigste Bitte / auch die angenehme und getreue Dienste / so Uns ersagter Fischer von Fischheim / bey allen Gelegenheiten durch acht und dreyssig Jahr ohnermüdet geleistet, auch fürbas zu leisten des unterthänigsten Erbiethens ist; So haben Wir ihme die Gnade gethan / und Freyheit gegeben / thun auch solches hiemit wissentlich in Kraft dieses Briefs also und dergestalten / daß er Martin Fischer von Fischheim / dessen Erben oder Cessionarien obgemelten Hof-Calender und demselben einverleibten Schematismum in offenen Druck auflegen / ausgeben / hin und wider ausgeben / fail haben / und verkauffen lassen / auch ihme solchen niemand ohne seinen oder seiner Erben und Cessionarien Consens Willen und Wissen / innerhalb denen nächsten zehen Jahren von dato dieses Briefs anzurechnen, weder im Heil. Römis. Reich / noch Unsern Erb-Königreich / Fürstenthum und Landen nachdrucken und verkauffen solle / weder in kleinern noch gröſſeren Format, weder gantz noch Stuckweis unter was gesuchten Schein das immer geschehen möge / und gebiethen darauf allen und jeden / Unsern und des Reichs / auch Unserer Erb-Königreich / Fürstenthum und Landen Unterthanen und Getreuen / insonderheit aber allen

len Buchführeren / Buchdruckeren / Buchbindeven / und Buch-Verkaufferen bey Vermeidung Sechs Marck Löthigen Goldes / die ein jeder / so offt er freventlich hierwider thäte / Uns halb in Unser Käyserliche Cammer / und den andern halben Theil obgedachtem Fischer von Fischheim / dessen Erben / oder Cessionarien ohnnachläßlich zu bezahlen verfallen seyn solle / hiemit ernstlich und wollen / daß ihr noch einiger aus euch selbst / oder jemand von euerentwegen obangeregten Hof-Calender und Schematismum, innerhalb denen bestimmten zehen Jahren nicht nachdrucket / distrahiret / oder verkauffet / noch auch solches anderen zu thun gestattet, in keine Weis noch Weege / alles bey Vermeidung Unseres Käyserlichen Ungnade / und obbestimmter Strafe der Sechs Marck Löthigen Goldes / auch Verliehrung desselben eueres Drucks / dem vorgemelten Fischer von Fischheim / dessen Erben oder Cessionarien / oder deren Befehlshaberen mit Hülff und Zuthun eines jeden Orths Obrigkeit / wo sie dergleichen bey euch und einem jeden finden würden / alsogleich aus eigener Gewalt / ohne Verhinderung männiglichs zu sich nehmen / und damit nach ihrem Gefallen handlen und thun mögen: jedoch solle derselbe, dessen Erben oder Cessionarien schuldig und verbunden seyn / den Schematismum gehöriger Orthen zur erforderlichen Revision jedesmahl einzureichen / von gemelten Hof-Calender und Schematismo alljährlich die gewöhnliche achtzehen Exemplaria zu Unsern Käyserlichen Reichs-Hof-Rath bey Verlurst dieser Unsern Käyserl. Freyheit zu lieferen / und dieses Impressorium andern zur Nachricht und Warnung demselben voran drucken zu lassen.

Mit

Mit Urkund dieſes Briefs beſiegelt mit Unſerm aufgedruckten Käyſerl. Secret-Inſigl/ der geben iſt in Unſer und des Heil. Reichs Stadt Franckfurt am Mayn den vierdten Octobris Anno Sibenzehen hundert zwey und viertzig / Unſerer Reiche des Römiſch- und Böheimiſchen im Erſten.

CARL.

L.S.

Vt. Johann Georg Graf v. Königsfeld mppr.

Ad Mandatum Sac. Cæſar. Majeſtatis proprium.

Matth. Wilhelm von Haan, mppr.

Gewöhn-

Gewöhnliche Kirchen-Rechnung.

Der Sonnen-Circul 19.
Die goldene Zahl 18.
Der Monds-Zeiger VII.
Der Römer Zinß-Zahl 9.
Der Sonntags-Buchstab B.
Zwischen Weyhnacht und der Herren-Faßnacht 8. Wochen / 1. Tag.

Anfang der vier Jahrs-Zeiten.

Winter, den 21. Decemb. des verstrichnen Jahrs um 4. Uhr 24. min. Abends.
Frühling / den 20. Mertz um 6. Uhr 8. min. Abends.
Sommer / den 21. Junij um 5. Uhr 30. min. Abends.
Herbst, den 23. Sept. um 6. Uhr 55. min. Frühe.

Bewegliche Kirchen-Fest.

Septuagesima, den 6. Febr.
Aschermittwoch / den 23. Febr.
Oster-Tag / den 10. April.
Himmelfahrt Christi / den 19. May.
Pfingsten, den 29. May.
Fronleichnams-Fest / den 9. Junij.
Erster Advents-Sonntag / den 27. Novembr.

Quatember-Zeiten.

Den	2.	4.	5. Mertz.
Den	1.	3.	4. Junij.
Den	21.	23.	24. Sept.
Den	14.	16.	17. Decemb.

Digitized by Google

JANUARIUS.

Samb	1	Neu Jahr, Bes. Chr.	Almachius M.
Christi Eltern verwunderten sich, Luc. 2. Tagl. 8. St. 18. m.			
Sont.	2	B. Macarius Abbt	Theodora Wit.
Mont.	3	Enoch Patriarch.	Genovefa Jgf.
Dienst	4	Loth Patriarch /	Dafrosa Mart.
Mitw.	5	Simeon Stilita /	Emiliana Jgf.
Doner	6	HH. drey König /	Macra J. M.
Freyt.	7	Canutus König /	● 4 u. 59. m. N.
Samb	8	Erhard Bischoff /	Gudila Jungf.
Da JEsus 12. Jahr alt war, Luc. 2. Tagl. 8. St. 26. m.			
Sont.	9	B. 1. Julianus M.	Marciana Jgf.
Mont.	10	Nicanor. Mart.	Oringa Jgfr.
Dienst	11	Hyginus Pabst /	Honorata Jgf.
Mitw.	12	Ernestus Priest.	Tatiana J. M.
Doner	13	Hilarius Bischoff	Glaphyra Jgf.
Freyt.	14	Malachias Bisch.	☾ 1. u. 50. m. N.
Samb	15	Paulus Einsidl,	Secundina J.
Von der Hochzeit zu Cana, Joh. 2. Tagl. 8. St. 40. m.			
Sont.	16	B. 2. Nam JEsu,	Priscilla Witt.
Mont.	17	Antonius Abbt /	Leonilla Mart.
Dienst	18	Prisca Jgf. M.	Liberata Jgfr.
Mitw.	19	Fulgentius Bis.	Martha Mart.
Doner	20	Fabian / Sebast.	○ in ♑ /
Freyt.	21	Agnes Jgf. M.	● 5. u. 24. m. N.
Samb	22	Vincentius M.	Theodelind Kö.
Von dem Hauptmann, Matth. 8. Tagl. 8. st. 54. m.			
Sont.	23	B. 3. Mar. Verm.	Emerentiana,
Mont.	24	Timotheus Bis.	Gundelberga,
Dienst	25	Pauli Bekehrung	Adunalva Wit.
Mitw.	26	Polycarpus Bis.	Paula Wittib /
Doner	27	Joh. Chrysostom.	Hemma Kön.
Freyt.	28	Carolus Magn.	Veronica Jgf.
Samb	29	Francisc. Salesi.	☽ 7. u. 59. m. N.
Vom ungestümmen Meer, Matt. 8. Tagl. 9. St. 12. m.			
Gala.	30	B. 4. Martina J.	Hyppolitus M.
Mont.	31	Petrus Nolasco /	Marcella Wit.

Digitized by Google

Monds-Brüche, und Viertlen.

DEn 7. diß begibt sich der Vollmond um 4. Uhr 59. min. Abends / bringt Schnee / und scharffe Kält.

Den 14. dito haben wir das letzte Viertl um 1. Uhr 50. min. Abends / zihlt auf trockne kalte Wind.

Den 21. dito tritt der Neumond ein um 5. Uhr 24. m. Abends / machet ernstliches Winter- und Schnee-Wetter.

Den 29. dito entsteht das erste Viertl um 7. Uhr 59. min. Abends / will Anfangs die Kälte leidlich / vorm Ende wieder gröſſer machen.

Die ☉ Sonn tritt in den Wassermann den 20. diß Fruhe um 2. Uhr 35. min.

Hof- und Kirchen-Fest in diſem Monat.

DEn 1. diß ist Toiſon-Fest, und pflegen sich Ihre Churfl. Durchlaucht zu denen RR. PP. Soc. Jesu Vormittag um 11. Uhr über den Gang zu erheben, allwo der H. Meß beygewohnet, nachgehends zu Hof offene Tafel gehalten wird, allda die Churfl. Herren Cammerer die Speisen tragen. Nachmittag erscheinen die Gnädigste Herrschafften in Dero Hof-Capellen bey der Vesper offentlich.

Den 5. dito, als am Vor-Abend der Heiligen dreyen Königen ist bey Hof Vesper.

Den 6. ist Toison-Fest.

Den 20. dito wird in der Churfürstl. Hof-Capellen zu Ehren des Heil. Martyrers Sebastiani ein Ambt gehalten, man geht aber hierzu nicht offentlich.

Eodem wird bey denen Herren PP. Theatinern das Anniversarium, Weyl. Sr. Röm. Kayſ. Majestät, unsers Allergnädigsten Kayſers und Herrns, Herrns Carl des VII. Mildseeligster Gedächtnus, Abends mit der Todten-Vigil, und Morgens darauf mit dem Seelen-Ambt gehalten.

Den 23. dito pfleget der Hof zu denen PP. Carmeliten zufahren, allwo nebst vor- und nach gegebenen H. Seegen ein Hoch-Ambt zu Ehren der Vermählung MARIÆ gehalten wird.

Den 30. dito ist Galla wegen Ihrer Durchläucht der Herzogin Maria Anna Carolina, gebohrner Pfaltz-Gräfin am Rhein, und Hertzogin zu Neuburg, Jülich, Cleve ꝛc. Ihrer Durchläucht Herzogs Ferdinandi Mariæ in Bayern ꝛc. höchst-seeliger Gedächtnus Frauen Gemahlin Geburts-Tag, so Anno 1693. erfolget.

FEBRUARIUS.

Dienst	1 Ignatius Biſ. M.	Brigida Jgfr.
Mitw.	2 Mariä Liechtmeß,	Cornelii Haup.
Doner	3 Blaſius Biſch. M.	Celerina Mart.
Freyt.	4 Andreas Corſin.	Veronic v. Jer.
Samb	5 Agatha Jgf. M.	Genuinus Biſ.

Vom Weinberg und Arbeitern, Matt. 20. Tl. 9. ſt. 12. m.

Sont.	6 B. Septuageſim.	● 5. U. 44 m. fr.
Mont.	7 Romualdus Abbt/	Juliana Witt.
Dienſt	8 Johann v. Matha	Quinta Mart.
Mitw.	9 Apollonia Jgf. M.	Ansberti us Biſ.
Doner	10 Guilielmus Herz.	Scholaſtica J.
Freyt.	11 Euphroſina Jgf.	Lucius Biſch.
Samb	12 Gaudentius Biſ.	☾ 10. U. 34 m. ſ.

Von vilerley Aeckeren, Luc. 8. Tagl. 9. St. 56. m.

Sont.	13 B. Sexageſim.	Agab Prophet
Mont.	14 Valentin Biſch.	Felicula Mart.
Dienſt	15 Fauſtinus Mart.	Georgia Jgfr.
Mitw.	16 Juliana Jgf. M.	Oneſimus Biſ.
Doner	17 Donatus Mart.	Marianna J.
Freyt.	18 Simeon Biſchoff	☉ in ♒
Samb	19 Manſuetus Biſ.	Columba J. M.

Vom Blinden am Weeg, Luc. 18. Tagl. 10. St. 20. m.

Sont.	20 B. Quinq. Faßn.	● 10. 15. m. Fr.
Mont.	21 Eleonora Kön.	Severinus Bi.
Dienſt	22 Aller Faßnacht /	Peter Stulfeyr
Mitw.	23 F. Aſchermitwoch	Milburga Jgf.
Doner	24 Mathias Apoſtl/	Primitiva M.
Freyt.	25 Walburga Jgfr.	Cäſarius Bei.
Samb	26 Alexander Mart.	Mechtildis J.

JEſus wird vom Teufl verſucht, Mat. 4. Tl. 10. ſt. 46. m.

Sont.	27 B. Invocabit,	Euphemia Jgf.
Mont.	28 Romanus Abbt/	☽ 3. U. 11. m. R.

Digitized by Google

Den 6. ist Toison-Fest.

Den 20. dito wird in der Churfürstl. Hof-Capellen zu Ehren des Heil. Martyrers Sebastiani ein Ambt gehalten, man geht aber hierzu nicht offentlich.

Eodem wird bey denen Herren PP. Theatinern das Anniversarium, Weyl. Sr. Röm. Kayſ. Majestät, unsers Allergnädigsten Kayſers und Herrns, Herrns Carl des VII. Mildseeligster Gedächtnus, Abends mit der Todten-Vigil, und Morgens darauf mit dem Seelen-Ambt gehalten.

Den 23. dito pfleget der Hof zu denen PP. Carmeliten zufahren, allwo nebst vor- und nach gegebenen H. Seegen ein Hoch-Ambt zu Ehren der Vermählung MARIÆ gehalten wird.

Den 30. dito ist Galla wegen Ihrer Durchläucht der Herzogin Maria Anna Carolina, gebohrner Pfaltz-Gräfin am Rhein, und Hertzogin zu Neuburg, Jülich, Cleve ꝛc. Ihrer Durchläucht Herzogs Ferdinandi Mariæ in Bayern ꝛc. höchst-seeliger Gedächtnus Frauen Gemahlin Geburts-Tag, so Anno 1693. erfolget.

FE-

FEBRUARIUS.

Dienst	1	Ignatius Bis. M.	Brigida Jgfr.
Mitw.	2	Mariä Liechtmeß,	Cornelii Haup.
Doner	3	Blasius Bisch. M.	Celerina Mart.
Freyt.	4	Andreas Corsin.	Veronic v. Jer.
Samb	5	Agatha Jgf. M.	Genuinus Bis.

Vom Weinberg und Arbeitern, Matt. 20. Tl. 9. st. 12. m.

Sont.	6	B. Septuagesim.	● 5. U. 44 m. fr.
Mont.	7	Romualdus Abbt/	Juliana Witt.
Dienst	8	Johann v. Matha	Quinta Mart.
Mitw.	9	Apollonia Jgf. M.	Ansberti us Bis.
Doner	10	Guilielmus Herz.	Scholastica J.
Freyt.	11	Euphrosina Jgf.	Lucius Bisch.
Samb	12	Gaudentius Bis.	☾ 10. U. 34 m. fr.

Von vilerley Aeckeren, Luc. 8. Tagl. 9. St. 56. m.

Sont.	13	B. Sexagesim.	Agab Prophet
Mont.	14	Valentin Bisch.	Felicula Mart.
Dienst	15	Faustinus Mart.	Georgia Jgfr.
Mitw.	16	Juliana Jgf. M.	Onesimus Bis.
Doner	17	Donatus Mart.	Marianna J.
Freyt.	18	Simeon Bischoff	☉ in ♓
Samb	19	Mansuetus Bis.	Columba J. M.

Vom Blinden am Weeg, Luc. 18. Tagl. 10. St. 20. m.

Sont.	20	B. Quinq. Faßn.	● 10. 15. m. Fr.
Mont.	21	Eleonora Kön.	Severinus Bi.
Dienst	22	Aller Faßnacht /	Peter Stulfeyr
Mitw.	23	F. Aschermitwoch	Milburga Jgf.
Doner	24	Mathias Apostl/	Primitiva M.
Freyt.	25	Walburga Jgfr.	Cäsarius Bei.
Samb	26	Alexander Mart.	Mechtildis J.

JEsus wird vom Teufl versucht, Mat. 4. Tl. 10. st. 46. m.

Sont.	27	B. Invocabit,	Euphemia Jgf.
Mont.	28	Romanus Abbt /	☽ 3. U. 11. m. R.

Digitized by Google

Monds-Brüche, und Viertlen.

DEn 6. diß tritt das volle Liecht auf um 5. Uhr 44. min. Fruhe / lasset sich durchgehends trocken an.

Den 12. dito ist das letzte Viertl um 10. Uhr 34. min. Abends, deutet Eingangs auf feuchtes / forthin trocken und kaltes Wetter.

Den 20. dito geht das neue Liecht ein um 10. Uhr 15. min. Frühe / macht Anfangs Nebl und Sonnschein nachgehends einige Schnee-Wind.

Den 28. dito kommt das erste Viertl um 3. Uhr 11. min. Abends / erreget kalt und windig mit folgenden Schnee- und Thau-Wetter.

Die ☉ Sonn tritt in die Fisch den 18. diß Abends um 5. Uhr 37. min.

Hof- und Kirchen-Fest in diesem Monat.

DEn 1. diß, als am Vor-Abend MARIÆ Liechtmeß wird Vesper und Litaney gehalten.

Den 2. dito ist Toison-Fest, und die gewöhnliche Procession. Vor derselbigen empfangen Ihre Churfl. Durchl. aus des Priesters Handen drey geweyhte

te Kertzen, und geben darvon zwey denen zwey ältisten Cammer-Herren, so diſe das gantze Ambt hindurch halten.

Den 3. dito wird in der ſogenannten schönen Capellen nach gehaltner H. Meß die Benediction des H. Blaſii mit der geweyhten Kertzen denen gnädigiſten Herrſchafften und anderen Anweeſenden vom Hof durch einen P. Franciſcaner gegeben.

Den 20. dito pflegen ſich die gnädigſte Herrſchafften in der Fruhe nach St. Michaels-Kirchen der Soc. JESU zu erheben, und allda unter dem 40ſtündigen Gebett dem Ambt der Heil. Meß beyzuwohnen.

Den 22. dito belieben Ihre Churfl. Durchl. in gedachter St. Michaels-Kirchen beym Beſchluß erſagt 40 ſtündigen Gebetts wider offentlich zu erſcheinen: Worbey ſich auch die Churfürſtl. Miniſtri, Cammer-Herren und Räthe einfinden. Nach vollendter Proceſſion, unter welcher das Hochwürdigſte von Höchſt-beſagt-Gnädigſten Herrſchafften andächtigiſt begleitet wird, geſchiht die Retour in die Churfürſtliche Reſidentz.

Den 26. dito wird der Jahr-Tag des Absterbens Weyland Ihrer Churfürstl. Durchl. Maximilian Emanuels unsers gnädigsten Land-Fürstens und Herrns Herrns Christ-mildester Gedächtnuß zu Alten-Hof, Abends mit der Todten-Vigil, und Morgens darauf mit dem Seel-Ambt gewöhnlicher massen begangen.

Den 28. dito, und an allen Mon- oder Dienstägen währender H. Fasten-Zeit erscheinen Ihre Churfürstl. Durchl. neben anderen Durchleuchtigsten Herrschafften bey denen Fasten-Meditationen in der grösseren Congregation Soc. JEsu.

MAR-

Dienst	1 Albinus Bischoff /	Eudoxia Büsse.
Mitw.	2 F. Quatember /	Simplici. Pab.
Doner	3 Cunegund Jgfr.	Asterius Mart.
Freyt.	4 F. Casimir Beicht.	Tharasia Einsi.
Samb	5 F. Gerasimus Ein.	Coleta Jungfr.
Von der Verklärung Christi, Math. 17. Tl. 11. st. 12. m.		
Sont.	6 B2. Reminiscere /	Evagrius Bis.
Mont.	7 Thomas v. Aquin /	●4 u. 36. m. N.
Dienst	8 Johannes Dei /	sichtba. ☾Finst.
Mitw.	9 Francisca Wittib /	Methodius Bi.
Doner	10 40. Ritter Mart.	Anastasia Jgfr.
Freyt.	11 Rosina Jungfr.	Eulogius Prie.
Samb	12 Gregorius Pabst	Fina Jungfr.
JEsus treibt einen Teufl aus, Luc. 11. Tagl. 11. St. 34. m.		
Sont.	13 B3. Oculi /	Nicephorus /
Mont.	14 Mathildis Kön.	☾8. u. 14. m. F.
Dienst	15 Longinus Mart.	Matrona M.
Mitw.	16 Abraham Einsidl,	Benedicta Jgf.
Doner	17 Gertraud Jgfr.	Patritius Bis.
Freyt.	18 Narcissus Bisch.	Cyrillus Bisch.
Gala.	19 Joseph Pat. Chr.	Quartilla M.
Von den 5. Gersten-Brod, Joh. 6. Tagl. 12. St. 0. m.		
Sont.	20 B4. Lätare /	Ainfl / Früh
Mont.	21 Benedict Or. St.	lings Anfang.
Dienst	22 Octavianus M.	●4. U. 6. m. Fr.
Mitw.	23 Frumentius M.	unsichtb. ☾fin
Doner	24 Gabriel Ertzengl /	Tag u. Nä. glei
Freyt.	25 Mar. Verkünd.	Dismas Mörd.
Samb	26 Emanuel Mart.	Thecla Mart.
Die Juden wolten Jes. steinigen, Joh. 8. Tagl. 12. st. 26. m.		
Sont.	27 B5. Judica /	Rupertus Bis.
Gala.	28 Gedeon Patriar.	Gunthramus /
Dienst	29 Mechtildis Jgfr.	Secundus M.
Gala.	30 Quirinus Mart.	)6. u. 32. m. Fr.
Doner	31 Amos Prophet /	Balbina Jgfr.

Monds-Brüche, und Viertlen.

DEn 7. diß empfangt der Mond das volle Liecht um 4. Uhr 36. min. Abends / mit sichtb. Monds-Finsternuß/ erreget vil Nebln und trocken Wetter.

Den 14. dito ist das letzte Viertl um 8. Uhr 14. min. Fruhe / deutet auf stürmisch- und unfreundliches Wetter.

Den 22. dito ist der Neue Mond um 4. Uhr 6. min. Fruhe mit unsichtbarer Sonnen-Finsternuß / bringt anfangs trocken / nach der Helffte turbulente Witterung.

Den 30. dito tritt das erste Viertl ein um 6. Uhr 32. min. Fruhe / ziblet auf feucht- kalt- und stürmische Lufft.

Die ☉ Sonn tritt in den Widder den 20. diß Abends um 6. Uhr 29. min.

Hof- und Kirchen-Fest in diesem Monat.

DEn 3. dito, wie auch alle folgende Donnerstäge in der Fasten, fahren Ihre Churfürstl. Durchl. sambt anderen Gnädigsten Herrschafften Abends in Dero prächtigen Leib-Wagen nach der Pfarr-Kirchen St. Peter, und wohnen allda der Fasten-Predig und Miserere, so in Anweesenheit der

Höch-

Höchsten Personen jedesmahl von der Hof-Music angestimmet wird, auferbäulichist bey.

Den 5. dito, und die übrige Sambstäge in der Fasten pflegen Ihre Churfürstl. Durchl. Vormittag in Dero Hof-Capellen bey der gesungenen Meß, welche das gantze Jahr hindurch gewöhnlicher massen gehalten wird, wie auch Nachmittag bey der Litaney und Stabat Mater sich einzufinden.

Den 7. dito hat sich ansonst der Hof zu denen PP. Augustinern begeben, dem jährlichen Ambt vor die Verstorbene aus der Hof- und Soldaten Bruderschafft SS. Mauritii & Magdalenæ beyzuwohnen.

Den 10. dito wird für die verwittibte und letzt-verstorbene Gnädigste Lands-Frau und Churfürstin Theresia Cunegunda, höchst-seeliger Gedächtnus / Abends das Anniversarium mit einer Vigil, dann Morgen das Requiem gehalten.

Den 19. dito, als am Fest des heiligen Josephs, pflegt ansonst der Hof Vormittag umb 11. Uhr zu denen PP. Car-

Carmeliten zu fahren, und allda in dem Oratorio dem Hoch-Ambt beyzuwohnen.

Eodem ist Gala wegen des Namens-Tag Ihrer Hochheit Josepha Antonia, jüngsten Frauen Tochter Weyland letzt verstorbnen Kayſers CAROLI VII.

Den 25. dito wird in der grossen Lateinischen Congregation bey denen PP. Soc. JEsu das Titular-Fest von der Verkündigung MARIÆ celebrirt, allwo die Formulæ von denen Durchläuchtigisten Herrschafften pflegen renovirt zu werden.

Den 28. dito ist Gala wegen des Geburts-Tag Ihrer Churfürstl. Durchl. unsers Gnädigisten Lands-Fürstens und Herrns, Herrns MAXIMILIAN JOSEPH, so Anno 1727. gebohren, die Churfürstl. Herren Cammerer tragen bey der Tafel die Speisen.

Den 30. dito ist Gala wegen des Geburts-Tag obvermelt Ihrer Hochheit Josepha Antonia, jüngster Fr. Tochter, Weyland letzt-verstorbnen Kayſers CAROLI VII. de an. 1739.

Freyt.	1	Marid Schmertz.	Hugo Bischoff/
Samb	2	Franc. de Paula/	Theodosia J.
		Von der Einreitung Christi, Mat. 21. Tl. 12. st. 48. m.	
Sont.	3	Pa. Palm-Tag/	Agape Jgf. M.
Mont.	4	Isidorus Bischoff/	Aleydis Witt.
Dienst	5	Vincentius Ferrer.	Irenes J. M.
Mitw.	6	Irenäus Bischoff/	☽ 1. u. 51. m. fr.
Doner	7	Gründonnerstag/	Ursulina Jgfr.
Freyt.	8	Charfreytag/	Amantius Bis.
Samb	9	Charsambstag/	Mar. Cleophe/
		Von der Auferstehung Christi, Marc. 16. Tl. 13. st. 14. m.	
Sont.	10	H. Ostertag/	Ezechiel Proph.
Mont	11	Ostermontag/	Leo Pabst/
Dienst	12	Osterdienstag/	☾ 7. U. 39. m. M.
Mitw.	13	Hermenegild M.	Ida Wittib/
Doner	14	Lidwina Jgfr.	Tiburtius M.
Freyt.	15	Crescens Mart.	Basilissa Mart.
Samb	16	Turibius Bisch.	Julia Mart.
		Von verschlossner Thür, Joh. 20. Tagl. 13. St. 38. m.	
Sont.	17	Bl. Quasimodo/	Rudolphus Bi.
Mont.	18	Apollonius M.	Herlucca Jgf.
	19	Ursmarus Bisch.	Galata Mart.
Mitw.	20	Sulpitius Bisch.	● 9. U. 25. m. n.
Doner	21	Anselmus Bisch.	Alexan. (○
Freyt.	22	Soter/ Cajus/	Tarbula J. M.
Samb	23	Adalbertus Bis.	Richardis Wit.
		Vom guten Hirten, Joh. 10. Tagl. 14. Stund, 0. m.	
Sont.	24	Bl. Georgius M.	Gerhard B.
Mont.	25	Marcus Evang.	Bona Jungf.
Dienst	26	Cletus Pabst/	Exuperantia J.
Mitw.	27	Antimus Bisch.	Tita Jungfr.
Doner	28	Vitalis Mart.	☽ 5. u. 59. n.
Freyt.	29	Peter v. Verona/	Hildegard Ab.
Samb	30	Cathar. v. Siena	Severus Bis.

Digitized by Google

Monds-Brüche, und Viertlen.

Den 6. diß haben wir den Vollmond um 1. Uhr 51. min. Fruhe/ deutet anfangs auf windig und feuchtes / alsdann frisch und gutes Wetter.

Den 12. dito begibt sich das letzte Viertl um 7. Uhr/ 39. min. Abends/ will Eingangs Donner/ hernach trocken machen.

Den 20. dito ist der Neumond um 9. Uhr 25. min. Abends/ inclinirt zu etlichen Hochgewittern/ Kälte und Reiff.

Den 28. dito entsteht das erste Viertl um 5. Uhr 59. min. Abends, zihlet auf Neblen, Donner und kalte Regen.

Die ☉ Sonn tritt in den Stier den 20. diß um 7. Uhr 7. min. Fruhe.

Hof- und Kirchen-Fest in diſem Monat.

Den 1. diß, als am Fest MARIÆ Schmertzen wird in der Churfl. Hof-Capellen des sogenannten Herzog-Spitals bey dem Wunderthätigen Gnaden-Bild der Schmertzhafften Mutter GOttes unter dem Creutz das zehen-stündige Gebett mit Aussetzung des Allerhöchsten Guts gehalten, allwo Ihre Churfürstl. Durchl. Nachmittag der Litaney und dem Stabat Mater, zugleich dem Beschluß diſer Andacht abzuwarten pflegen.

Den

Den 2. dito wird in der Au das Fest des Heil. Francisci de Paula celebrirt, wohin sich Ihre Churfürstl. Durchl. erheben, und dem Hoch-Ambt in dem Oratorio beywohnen.

Den 3. dito, als am Palm-Sonntag geben Höchst-gemelt Ihre Churfl. Durchl. in der Fruhe offentlich in Dero Hof-Capellen zur Palm-Weyhe; nach solcher von dem Oratorio hinab zu dem Altar, allwo das Palm-Zweig genommen wird. Abends, wie auch folgende zwey Täg um 5. Uhr erheben sich Höchst-Dieselbe neben der gantzen Hof-Staat nach St. Peters Pfarr-Kirchen offentlich, um allda dem Miserere und Predig beyzuwohnen.

Den 6. dito erscheinen Ihre Churfl. Durchl. Fruhe um 9. Uhr in besagter St. Peters Pfarr-Kirchen, und wohnen dem Beschluß des gewöhnlichen Gottsdienstes wie andere Jahr bey.

Den 7. dito, als am Grünen Donnerstag in der Fruhe, und nach abgelegter Beicht, verfügen sich Ihre Churfürstl. Durchl. in die sogenannt-schöne Capellen, und empfangen allda nebst anderen Gnädigsten Herrschafften

ten unter der H. Meß die Oesterliche Communion. Nach welchem der Gang in die Hof-Capellen genommen, allda dem Hoch-Ambt beygewohnet, und das Hochwürdigiste Gut in das zubereitet-kostbare Grab nach St. Georgen Capellen begleitet wird. Nach Zuruckkunfft wird die Vesper, und darauf die Fuß-Waschung gehalten. Abends ist die zweyte stille Metten, und um 9. Uhr wird von einem Herrn P. Theatiner bey besagten Heil. Grab eine Passions-Predig gehalten.

Den 8. dito, als am Charfreytag begleiten Höchst-ermelt Ihre Churfl. Durchl. nach vollendter Passions-Predig und Adoration des H. Creutzes die Hochheiligste Hostien zu dem aufgerichteten Grab. Abends um 2. Uhr nach verrichter Besuchung der HH. Gräbern in der Stadt fangt in der Hof-Capellen die dritte stille Metten an, nach dero Beschluß der gewöhnlichen von hiesigen Bruderschafft- und Congregationen errichtenden Charfreytags-Procession zuzusehen beliebt wird, dann wohnet man was spätters, nemblich um 9. Uhr, der durch einen Herrn P. Theatiner abermahls haltenden Passions-Predig bey.

Den

Den 9. dito, gehen Ihre Churfl. Durchl. um 10. Uhr Vormittag offentlich in die Hof-Capellen, und wohnen allda dem Gotts-Dienst bey. Nachmittag ist die Procession des Hoch-Adelichen Frauen-Zimmers unter dem Titul der Sclavinen Mariæ zu unterschidlichen Kirchen und Predigen. Abends um 9. Uhr bey der Auferstehung nach erhebt- und aus dem Heil. Grab in die Hof-Capellen zuruck begleiteten Hochwürdigisten Gut tretten die Churfürstl. Herren Geheime Räthe/ Cammerer und andere Cavaliers zu dem Churfl. Hand-Kuß, und vollbringen anmit die unterthänigiste Feyrtags-Gratulation, wie dann ein gleiches den folgenden, als am H. Oster-Tag bey Ihrer Majestät verwittibten Kayserin, und anderen Gnädigsten Herrschafften bewürcket wird.

Den 10. dito, als am Heil. Oster-Tag erscheinen die sammentlich Allerhöchst- und Höchste Durchleuchtigiste Herrschafften in dem Oratorio der Hof-Capellen, und warten allda bey dem solemnen Hoch-Ambt deren Andachten ab, zugleich ist Toison-Fest, und die

Churfürstl. Herren Cammerer tragen die Speisen bey der Tafel.

Es wird auch Nachmittag in mehrbenannt-schöner Capellen zu Hof die General-Absolution von einem P. Augustiner ertheilet.

Den 11. dito pflegt man sich gleichfalls des Toison zu gebrauchen.

Den 12. dito / als am Oster-Erchtag gehet die Bruderschafft S. Georgii Fruhe um halber 7. Uhr nacher Milbertshofen, allwo ein Churfl. Cammerer in dem Bruderschaffts-Habit mitfolget.

Den 19. dito ist Gala wegen des Geburts-Tag Ihrer Durchl. Clemens Franciscus de Paula einzig-hinterlassnen Printzens Ihrer Durchl. Herzogs Ferdinand Maria zu Bayrn Höchst-seel. Gedenckens. de an. 1722.

Den 23. dito, als am Vor-Abend des Heil. Martyrers Georgii, ist am Abend in der Hof-Capellen dises Namens die Vesper.

Den

Den 24. dito, als am Fest S. Georgii begibt sich die Durchleuchtigiste Herrschafft mit dem gantzen Hof in bemelte Capellen, allwo der hohen Ritterschafft dises Ordens Predig und solemnes Hoch-Ambt gehalten wird. Abends ist wider allda Vesper, ohne daß sich der Hof darzu verfüget.

Eodem als am zweyten Sonntag nach Ostern fallet bey denen PP. Franciscanern die jährliche Kirchweyhe, da der Hof ansonst bey dem Hoch-Ambt erschienen ist.

Uber ein kleines werdet Ihr / Joh. 16. Tagl. 14. St. 20. m.

Sont.	1 B3. Philipp Jacob.	Grata Jungfr.
Mont.	2 Athanasius Bisch.	Wiborada J.
Dienst	3 Heil. † Erfindung	Antonina J. M
Mitw.	4 Monica Wittib /	Florianus M.
Doner	5 Gotthard Bischoff	9. u. 56. m. F
Freyt.	6 Joh. vor Lat. Port.	Benedicta Jgf.
Samb	7 Stanislaus Bisch.	Flavia / Domit.

Ich gehe zu dem / Joh. 16. Tagl. 14. Stund / 42. m.

Sont.	8 B4. Cantate /	Michael Erzb.
Mont.	9 Gregor. v. Nazian.	Luminosa Jgf.
Dienst	10 Job Prophet,	Blanda Mart.
Mitw.	11 Mamertus Bis.	Lata Wittib /
Doner	12 Pancratius M.	8. u. 53. m. Fr
Gala.	13 Servatius Bisch.	Glyceria Mar.
Samb	14 Bonifacius M.	Eprona Mart.

So ihr den Vatter bitten werdet / Joh. 16. Tagl. 15. st. 0. m.

Sont.	15 B5. Rog. † Wo.	Dionysia M.
Mont.	16 Johan. v. Nepom.	Maxima Jgfr.
Dienst	17 Ubaldus Bischoff	Restituta Jgfr.
Mitw.	18 Venantius M.	Julita Jgf. M.
Doner	19 Himmelf. Christi	Pudentiana J.
Freyt.	20 Bernardinus /	● 1. u. 3. m. N.
Samb	21 Synesius Mart.	☉ in ♊ /

Wann der Tröster kommen / Joh. 15. Tagl. 15. st. 18. m.

Sont.	22 B6. Exaudi /	Rita Wittib /
Mont.	23 Desiderius Bis.	Julia Jgf. M.
Dienst	24 Johanna Wittib	Manahen Pro.
Mitw.	25 Urbanus Pabst,	Magd. de Paz.
Doner	26 Philippus Ner.	Emerita Jgfr.
Freyt.	27 Johannes Pabst /	Beda Priester
Samb	28 F. Justus Bisch.	☽ 2. u. 16. m. Fr.

Wer mich liebet, wird mein Wort, Joh. 14. Tl. 15. st. 32. m.

Sont.	29 B. H. Pfingsttag /	Theodosia M.
Mont.	30 Pfingstmontag /	Emelia Wittib.
Dienst	31 Pfingsterchtag /	Petronilla Jgf.

Digitized by Google

Monds-Brüche, und Viertlen.

DEn 5. diß wird der Mond voll um 9. Uhr 56. min. Fruhe / ist zu fruchtbarer Witterung geneigt.

Den 12. diß tritt das letzte Viertl ein um 8. Uhr / 53. min. Fruhe, deutet auf unstätes Wetter mit Donner / starcken Winden / Reiff und Regen.

Den 20. dito steht der Mond im Neu-Schein um 1. Uhr 3. m. Abends, gibt anfänglich Hochgewitter, alsdann fruchtbare Zeit.

Den 28. dito das erste Viertl um 2. Uhr / 16. min. Fruhe / laßt wieder Hochgewitter spühren.

Die ☉Sonn tritt in die Zwillingen den 21. diß um 8. Uhr / 10. min. Fruhe.

Hof- und Kirchen-Fest in diſem Monat.

DEn 3. dito, als am Fest der Heil. Creutz-Erfindung pflegen Ihre Churfürstl. Durchl. wann Höchst-Dieselbe zu Nymphenburg sich befinden, nacher Forsterried zu kommen, und in dasiger Pfarr-Kirchen der Heil. Meß abzuwarten.

Den 13. dito ist Gala wegen des Geburts-Tag Ihrer Majestät der Röm. Kayserin und Königin zu Ungarn und Böheim Maria Theresia &c. so gebohren Anno 1717.

Den 16. dito fallt das Fest des Heil. Johann von Nepomuck ein, unter deſ-

sen Octav Ihre Churfürstl. Durchl. von Nymphenburg in die Stadt zu kommen, und der Litaney in U. L. Frauen Stifft- und Pfarr-Kirchen Abends um 7. Uhr beyzuwohnen pflegen.

Den 18. dito nimmt die Löbl. Alten-Oettinger-Bruderschafft die gewöhnliche Kirchfahrt nach dem Heil. Berg Andechs vor, worzu ein Churfürstl. Herr Cammerer, welcher im Namen Ihrer Churfürstl. Durchl. im gewöhnlichen Bruderschaffts-Habit folgen muß, abgeordnet wird.

Den 29. dito als am H. Pfingst-Tag ist Toison-Fest, und wird von denen Durchleuchtisten Herrschafften, wofern sich Höchst-Dieselbe in München einfinden, dem Heil. Gottsdienst in alldasiger Hof-Capellen beygewohnt, und zu Mittag offene Tafel gehalten, wo die Churfürstl. Herren Cammerer die Speisen tragen. Nachmittag pflegt man bey der Vesper offentlich anweesend zu seyn; Wird auch von einem P. Augustiner die General-Absolution in offt-besagt-Schöner Capellen zu Hof ertheilet.

Den 30. dito ist Gottsdienst wie gestert, Vormittag mit Ambt und Predig, Abends mit der Vesper.

JU-

JUNIUS.

Mitw.	1 F. Quatember /	♌	Juventius M.
Doner	2 Erasmus Bis. M.	♌	Blandina M.
Freyt.	3 F. Oliva Jgf. M.	♍	● 5. u. 38 m. N.
Samb	4 F. Quirinus Bisch.	♍	Sophia Mart.
Mir ist gegeben aller Gewalt, Matth. 28.			Tagl. 15. St. 40. m.
Sont.	5 Tr. H. H. Dreyfalt.	♎	Bonifac. Bi. M.
Mont.	6 Norbertus Bisch.	♎	Paulina J. M.
Dienst	7 Robertus Abbt /	♎	Potamiena M.
Mitw.	8 Medardus Bisch.	♏	Calliopa Mart.
Doner	9 Fronleichnam /	♏	Primus / Felic.
Freyt.	10 Margaretha Kö.	♏	Getulius M.
Samb	11 Barnabas Apostl.	♐	☾ 12. 16. m. Fr.
Von dem grossen Abendmahl, Luc. 14.			Tagl. 15. St. 46. m.
Sont.	12 Tr. 2 Joh. Sagun.	♐	Antonina M.
Gala.	13 Antonius v. Pad.	♐	Felicula J. M.
Dienst	14 Basilius Kirch. L.	♑	Digna Jungfr.
Mitw.	15 Vitus Martyrer	♑	Crescentia M.
Doner	16 Benno Bischoff /	♑	Julitta Mart.
Freyt.	17 Adolphus Bisch.	♒	Euphemia Abt.
Samb	18 Marcellian M.	♒	Marina J. M.
Vom verlohrnen Schaaf, Luc. 15.			Tagl. 15. St. 52. m.
Sont.	19 Tr. 3. Gerbas. M.	♒	● 2. u. 26. m. fr.
Mont.	20 Sylverius Pabst /	♓	Florentia Jgf.
Gala.	21 Aloysius Beicht.	♓	Oin ♓ / Som-
Mitw.	22 Paulinus Bisch.	♓	mers Anf. läng.
Doner	23 F. Edltraud Jgf.	♓	Zeñon. M. Tag
Freyt.	24 Johann Tauffer /	♈	Theodulph Br.
Samb	25 Gallicanus Mar.	♈	Febronia J. M.
Vom Fischzug Petri, Luc. 5.			Tagl. 15. St. 50. m.
Sont.	26 Tr. 4. Joh. u. Paul	♈	☽ 8. u. 16. m. Fr.
Mont.	27 Ladislaus König	♉	Eurosia J. M.
Dienst	28 F. Leo Pabst /	♉	Trechildis J. M.
Mitw.	29 Peter u. Paul Ap.	♉	Potamiäna J.
Doner	30 Pauli Gedächtn.	♊	Lucina Wittib.

Monds-Brüche, und Viertlen.

Den 3. diß ereignet sich das volle Liecht um 5. Uhr 38. min. Abends, will mit Hochgewitteren anfangen / und mit groſſen Regen enden.

Den 11. dito haben wir das letzte Viertl um 12. Uhr 16. min. Fruhe / bringt kleinen Regen und Sonnenschein.

Den 19 dito steht der Mond im Neuen Schein um 2. Uhr 26 min. Fruhe, trohet mit unangenehmlich feuchter Witterung.

Den 26. dito entsteht das erste Viertel um 8. Uhr 16. min. Fruhe / neiget durchaus auf vil und schwere Regen.

Die ☉ Sonn tritt in den Krebs den 21. diß um 5. Uhr / 30. min. Abends.

Hof- und Kirchen-Fest in diſem Monat.

Den 8. diß nimmt die Fronleichnams-Octav den Eingang, da bey der Proceſſion der PP. Franciſcanern Ihre Churfl. Durchl. das Hochwürdigiſte Gut begleiten.

Den 9. dito als am hohen Fest Corporis Christi, gebraucht man sich des Toiſon, und pflegt das Durchläuchtigiſte Hauß mit dem gantzen Hof offentlich bey der Proceſſion das Allerheiligiſte Sacrament in der Stadt zu begleiten. All anderes wird, wie in vorigen

rigen Jahren, vollzogen. Nachmittag ist Vesper, worbey die Gnädigste Herrschafften erscheinen.

Eodem, und so fort die ganze Octav hindurch, wird Vormittag in der Churfürstl. Hof-Capellen täglich ein Ambt nebst einigen Messen (nach deren jeder mit ausgesetzt-Hochwürdigistem Gut allzeit der Heil. Seegen gegeben wird) dann Abends Vesper und Complet gehalten, es seyen die Gnädigste Herrschafften anweesend oder nicht.

Den 12. dito ist zu Schleißheim die Fronleichnams-Procession Vormittag, allwo der Himmel von 4. Herren Cammerern getragen wird.

Den 13. dito ist Gala wegen Ihrer Hochheit Mariæ Antoniæ Walburgæ, Weyland Kayserß CAROLI VII. Höchstseel. Gedächtnus Aelteren Fr. Tochter Namens-Tag. Fallet zugleich das Fest des Heil. Antonii von Padua, dessen Begehung die Gnädigste Herrschafften bey dem Hoch-Ambt in der PP. Franciscaner-Kirchen andächtigist zu beobachten pflegen.

Monds-Brüche, und Viertlen.

Den 3. diſes iſt der Mond in ſeiner Völle zu ſehen um 1. Uhr 57 m. Frühe / deutet auf Sturm-Wind mit Regen und Hochgewitter.

Den 10. dito geſchiht das letzte Viertl um 5. Uhr 1. min. Abends / bringt anfangs Wind und Regen / in der Mitte ſchöne / am Ende Blitz und ungeſunde Lufft.

Den 18. dito geht der Neumond ein um 2 Uhr 2. min. Abends / erwecket ſtarcke Wind.

Den 25. dito begibt ſich das erſte Viertel um 1. Uhr 7. min. Abends / trohet ein- und ausgehend mit Donner / in der Mitten macht es warm.

Den 23. diß tritt die ☉Sonn in den Löwen Frühe um 4. Uhr 47. min.

Hof- und Kirchen-Feſt in diſem Monat.

Den 2. diß wäre Toiſon-Feſt, oder der guldene Vließ zu nemmen.

Den 10. dito iſt Gala wegen Ihrer Majeſtät der verwittibt-Röm. Kayſerin MARIA AMALIA, unſerer Allergnädigſten Frauen, Frauen Allerhöchſten Namens-Tag.

Den 17. dito iſt das Scapulier-Feſt bey denen PP. Carmeliten, wird allda

da dem Ambt der Heil. Meß beygewohnt. Trifft auch die jährliche Kirchweyhe bey denen Herren PP. Theatineren ein, allwo sonst der Hof dem Gottsdienst beygewohnt hat.

Den 18. dito ist Gala wegen des Geburts-Tag Ihrer Hochheit Maria Antonia Walburga Symphorosa, Aelteren Frauen Tochter Weyland Kayserß CAROLI VII. Höchst-seeligsten Gedenckens, so gebohren Anno 1724.

Den 26. dito ist doppelte Gala, als wegen Ihrer Durchl. Herzogs Ferdinand Maria zu Bayern ꝛc. ꝛc. seeligsten Gedenckens verwittibten Frauen Gemahlin Durchl. Dann Ihrer Durchl. des Herzogs Clement zu Bayern Fr. Gemahlin Namens-Tägen.

Den 31. dito, als am Fest S. Ignatii, verfügt sich der Hof zu denen PP. Jesuiten / allda Dero Andacht zu verrichten.

AU-

AUGUSTUS.

Mont.	1	Peter Kettenfeyr/	●11.54.m.Fr.
Dienst	2	Portiuncula Ablaß	Stephan Pab.
Mitw.	3	Stephani Erfind.	Lydia Wittib/
Doner	4	Dominic. Ord. St.	Perpetua Mat.
Freyt.	5	Maria v. Schnee/	Nonna Matr.
Samb	6	Verklärung Christi	Bertha Ehfrau
Von dem offnen Sünder, Luc. 18			Tagl. 14. st. 14. m.
Gala.	7	B 10. Cajetanus/	Afra Martyr.
Mont.	8	Severus Mart.	Sigraba Witt.
Dienst	9	F. Romanus M.	C 10. 23. m. Fr.
Mitw.	10	Laurentius Mar.	Asteria Jgf. M.
Doner	11	Susanna J. M.	Tiburtius M.
Freyt.	12	Clara Jungfrau/	Crescentianus/
Samb	13	F. Cassianus Bis.	Concordia M.
Von dem Taub- und Stummen, Marc. 7.			Tagl. 14. st. 14 m.
Sont.	14	B 11. Eusebius/	Athanasia Wit.
Gala.	15	Mariä Himmelf.	Arnulphus Bi
Dienst	16	Rochus Beicht.	Serena Kayf.
Gala.	17	Bonifacius M.	●12.23.m.Fr.
Doner	18	Helena Kayserin,	Florus Mart.
Freyt.	19	Sebaldus Beich.	Thecla Mart.
Samb	20	Bernard. Abbt/	Samuel Pro.
Vom barmhertzigen Samariter, Luc. 10.			Tl. 13. st. 50. m.
Sont.	21	B 12 Joachim/	Cyriaca Mart.
Mont.	22	Zachäus Bisch.	Anthusa Mart.
Dienst	23	F. Philipp Benit.	C 6. u. 10. m. N.
Mitw.	24	Bartholom. Ap.	☉ in ♍/
Doner	25	Ludwig König/	Patricia Jgfr.
Freyt.	26	Adrianus Mart.	Hunegundis J.
Samb	27	Gebhard Bisch.	Euthalia J. M.
Von 10. Außsätzigen, Luc. 17.			Tagl. 13. St. 28. min.
Gala.	28	B 13. Augustinus	Adelindis Ehf.
Mont.	29	Joh. Enthaupt.	Sabina Mart.
Dienst	30	Rosa Limana,	Felix M. (si. (ki.
Mitw.	31	Raymund/ Non.	●12.36.m.Fr.

Digitized by Google

Monds-Brüche, und Viertlen.

DEn 1. diß das volle Liecht um 11. Uhr 54. min. Frühe, macht gut veränderlich Wetter.

Den 9. dito ereignet sich das letzte Viertel um 10. Uhr 23. m. Frühe, gibt Eingangs gut/gegen dem End nasse Witterung.

Den 17. dito lasset sich der Neumond spühren um 12. Uhr, 23. min. Frühe/ verspricht trockne Ernd.

Den 23. dito begibt sich das erste Viertl um 6. Uhr 10. min. Abends/ bringt wieder nasse Zeit.

Den 31. dito weißt der Mond das volle Liecht vor mit unsichtbarer Monds-Finsternuß um 12. Uhr 36. min. Frühe will Reiff/ und frische Lufft einführen.

Die ☉Sonn tritt in die Jungfrau den 23. diß Frühe um 8. Uhr 17. min.

Hof- und Kirchen-Fest in disem Monat.

DEn 2. diß wird zu Schleißheim der Portiuncula-Ablaß von denen Gnädigsten Herrschafften eingebracht, und der Procession allda abgewartet; ausser dessen aber solche Andacht in München bey denen PP. Franciscanern vorgenommen.

Den 7. dito ist Gala wegen Ihrer Hochheit Maria Josepha Anna Augusta, Weyland Kayſers CAROLI VII. Mildreichister Gedächtnus Mittleren Fr. Tochter Geburts-Tag, so gebohren Anno 1734. Fallt zugleich ein das

Fest des H. Cajetani bey denen Herren PP. Theatineren, allwohin sich der Hof um Dero Andacht zu verrichten, begibt.

Den 15. dito ist Toison-Fest und Gala wegen des Namens-Tag Höchsternannter Hochheit Maria Josepha Anna &c. mittleren Kayſ. Frauen Tochter. Abends wird zu Hof in der sogenant-Schönen Capellen von einem P. Augustiner die General-Absolution gegeben.

Den 17. dito ist Gala wegen Ihrer Churfürstl. Durchl. zu Cölln, dann Hoch- und Groß-Teutschmeisters, Bischoffens und Fürstens zu Hildesheim, Paderborn, Münster und Oßnabrügg, CLEMENT AUGUST, Herzogs aus Bayern Geburts-Tag von Anno 1700.

Den 20. dito ist Kirchweyh in der Hof-Capellen.

Den 24. dito als am Fest S. Bartholomæi ist Toison-Fest.

Den 28. dito / als am Fest S. Augustini ist wegen Ihrer verwittibten Maj. der Kayserin Elisabetha Christina, als an Dero allerhöchsten Geburts-Tag Gala, so gebohren Anno 1691.

Eodem, Abends um 6. Uhr geruhen Ihre Churfürstl. Durchl. zu denen PP. Augustinern in die Litaney sich zu erheben, worzu die Churfl. Music Gnädigst verordnet wird.

SEP-

SEPTEMBER.

Doner	1	Egydius Abbt /	Anna Prophet.
Freyt.	2	Stephanus Kön.	Maxima Mar.
Sam.	3	Rosalia Jungfr.	Serapia J. M.

Niemand kan 2. Herren dienen, Matth. 6. Tagl. 13. St. 6. m.

Sont.	4	B 14. Schutzengl.	Maria v. Trost
Mont.	5	Victorinus Mart.	Obdulia Jgfr.
Dienst	6	Magnus Abbt /	Limbania Jgf.
Mitw.	7	Regina Jgfr. M.	Augustalis Bis.
Doner	8	Mariä Geburt /	☾ 3. u. 32. m. F.
Freyt.	9	Corbinian Bisch.	Dorotheus M.
Samb	10	Nicolaus v. Tol.	Pulcheria Jgf.

Von der Wittib zu Naim, Luc. 7. Tagl. 12. St. 40. m.

Sont.	11	B 15. Mar. Nam.	Protus Mart.
Mont.	12	Verena Jungfr.	Quido Beicht.
Dienst	13	Maurilius Bisch.	Salustia Mar.
Mitw.	14	H. † Erhöhung /	Cornelius Pab.
Doner	15	Nicodemus Bis.	● 9. u. 45. m. Fr.
Freyt.	16	Cornelius Mart.	unsichtb. ○ Fin.
Samb	17	Hildegard Abbt.	Lambertus Bis.

Von dem Wassersüchtigen, Luc. 14. Tagl. 12. St. 16. m.

Sont.	18	B 16. Thom. Vill.	Sophia Jgfr.
Mont.	19	Januarius Bis.	Pomposa Jgf.
Dienst	20	F. Eustachius /	Fausta J. M.
Mitw.	21	H. Quat. Matthä.	Iphigenia J.
Doner	22	Mauritius Mar.	☽ 12. 58. m. Fr.
Freyt.	23	F. Linus Pabst /	○ ♍ Herbsts
Samb	24	F. Gerhard Bis.	Anf. Tag und

Von dem fürnehmsten Gebott, Mat. 22. Tagl. 11. St. 50. m.

Sont.	25	B 17. Cleophas,	Nacht gleich.
Mont.	26	Justina J. Mart.	Cyprianus M.
Dienst	27	Cosmas, Damian	Hiltrudis Jgf.
Mitw.	28	Wenceslaus M.	Eustochia Jgf.
Doner	29	Michael Erzengl.	● 4. U. 0. m. M.
Freyt.	30	Hieronym. K. L.	Sophia Witt.

Digitized by Google

Monds-Brüche, und Viertlen.

DEn 8. diß begibt sich das letzte Viertel um 3. Uhr 32. min. Fruhe / ziblet auf gute Ackers-Zeit mit Sonn und mässigen Regen.

Den 15. dito tritt der Neumond ein um 9. Uhr 45. min. Fruhe / mit unsichtbahrer Sonnen-Finsternuß / bringt Sonnen / Neblen und Regen.

Den 22. dito entsteht das erste Viertel um 12. Uhr 58. min. Fruhe / ist anfangs feucht / alsdann wechslet es mit Sonnen und Regen.

Den 29. dito erscheint der Vollmond um 4. Uhr præcisè Abends / macht trocken und einige Neblen.

Die ☉Sonn tritt in die Waag den 23. diß Frühe um 6. Uhr 55. min.

Hof- und Kirchen-Fest in diſem Monat.

DEn 3. diß ist Gala wegen des Geburths-Tag Ihrer Durchläucht, Bischoff und Fürstens zu Regenspurg, Freysing und Lüttich ꝛc. JOHANN THEODOR, Herzogs aus Bayern, so gebohren 1703.

Den 4. dito fallet das Fest der HH. Schutz-Englen ein, da sich der Hof zu denen PP. Carmeliten, dem Gottsdienst abzuwarten, begiebt.

Den

Den 14. dito/ als am Fest der Heil. Creutz-Erhöhung, pflegen Ihre Churfürstl. Durchläucht wann Höchst-Dieselbe zu Nymphenburg sich befinden, nacher Fürstenried zu gehen, und in dasiger Pfarr-Kirchen dem Amt der Heil. Meß abzuwarten.

Den 27. dito, als am Fest der HH. Cosmæ und Damiani, wird in der Fruhe dem Gottsdienst bey denen RR. PP. Jesuiten beygewohnt.

Den 29. dito ist zu Berg am Laimb/ unweit der Stadt, das Titular- und Principal-Fest der allda aufgerichteten St. Michaelis Bruderschafft/ allwo im Nahmen Ihrer Majestät der verwittibten Röm. Kayserin, und Sr. Churfl. Durchläucht/ dann auch der übrigen gnädigsten Herrschafften ein Cavalier in einem mit sechs Pferden bespannten Hof-Wagen abgehen, und allda die Formulam renoviren muß. Ihre Churfürstl. Durchläucht wohnen in der Fruhe dem Gottsdienst in der St. Michaels-Kirchen bey denen PP. Jesuiten bey.

OCTOBER.

Samb	1 Remigius Bisch.	♌	Julia Jgfr. M.
Von dem Gichtbrüchigen, Matth. 9. Tagl. 11. St. 26. m.			
Sont.	2 B 18. Rosenkr. Fest	♌	Leodegari. Bis.
Mont.	3 Gerhard Abbt /	♌	Casdoa Mart.
Dien.	4 Franc. Seraphic.	♌	Aurea Jungfr.
Mitw.	5 Placidus Mart.	♌	Flaviana Jgfr.
Doner	6 Bruno Ord. St.	♌	Fides Jgf. M.
Freyt.	7 Marcus Pabst /	♍	☾ 8. u. 46. m. N.
Samb	8 Birgitta Wittib /	♍	Simeon hoh. P.
Vom Hochzeitlichen Kleid, Math. 22. Tl. 11. St. 4. m.			
Sont.	9 B 19. Dionysius /	♍	Abraham Patr.
Mont.	10 Gereon Mart.	♎	Eulampia Jgf.
Dienst	11 Emilian Beicht.	♎	Philonilla Jgf.
Gala.	12 Maximilian Bis.	♎	Domnina M.
Doner	13 Colomann Mart.	♏	Chelidonia J.
Freyt.	14 Fortunata Jgfr.	♏	● 7. U. 2. m. R.
Gala.	15 Theresia Jgfr.	♐	Fortunat. M.
Von dem krancken Sohn, Joh. 4. Tagl. 10. St. 40. m.			
Sont.	16 B 20. Gallus Ab.	♐	Maxima Jgfr.
Mont.	17 Hedwig Königin /	♑	Heron Bisch.
Dienst	18 Lucas Evangelist	♑	Tryphonia,
Mitw.	19 Ferdinand Kön.	♒	Fredeswinda /
Doner	20 Wendelin. Beich.	♒	Saula Jgf. M.
Freyt.	21 Ursula Jgfr. M.	♓	☽ 10. 48 m. Fr.
Gala.	22 Cordula Jgf. M.	♓	Melanius Bis.
Von des Königs Rechnung, Math. 18. Tagl. 10. St. 16. m.			
Sont.	23 B 21. Johā. Bon.	♓	☉ in ♎ /
Mont.	24 Raphael Ertzengl	♈	Sebastiana J.
Dienst	25 Chrysanthus M.	♈	Daria Mart.
Mitw.	26 Eparistus Pabst /	♉	Erotheis M.
Doner	27 F. Sabina J. M.	♉	Vincentius M.
Freyt.	28 Simon / Judas /	♊	Cyrilla J. M.
Samb	29 Narcissus Mart.	♊	● 9. U. 45. m. F.
Von dem Zinnß-Groschen, Mat. 22. Tagl. 9. St. 52. m.			
Sont.	30 B 22. Claudius /	♊	Zenobia J. M.
Mont.	31 Wolfgang Bis.	♋	Nothburga J.

Monds-Brüche, und Viertlen.

Den 7. diß ereignet sich das letzte Viertl um 8. Uhr 46. min. Abends, dörffte kalt und trocken anfangen / windig und naß enden.

Den 14. dito erhebt sich das Neu-Liecht um 7. Uhr 2. min. Abends / zihlet anfangs auf kalt und trocken / hernach stürmisches Wetter.

Den 21. dito ist das erste Viertel um 10. Uhr 48. min. Frühe / deutet auf kalte Wind / alsdann Schnee / oder Regen.

Den 29. dito steht der Mond im Voll-Schein um 9. Uhr 45. min. Frühe / machet Eingangs gelind / alsdann sehr kalt.

Die ☉Sonn tritt in den Scorpion den 23. diß um 2. Uhr 8. min. Abends.

Hof- und Kirchen-Fest in diesem Monat.

Den 4. diß ist Gala wegen Ihrer Röm. Kayserl. Majestät Francisci I. Allerhöchsten Nahmens-Tag.

Den 12. dito ist Gala wegen Ihrer Churfürstl. Durchläucht MAXIMILIAN JOSEPH, unsers Gnädigsten Landes-Fürstens und Herrns / Herrns höchsten Nahmens-Tag. Die Churfl. Herrn Cammerer tragen bey der Tafel die Speisen.

Den 15. dito ist Gala wegen Ihrer Majestät der regierenden Röm. Kayserin, Maria Theresia Allerhöchsten Nahmens-Tag. Der Hof pfleget wegen des Festes der Heil. Theresiæ zu denen Carmeliterinnen bey der HH. Dreyfaltigkeit zu gehen, um Dero Andacht allda zu verrichten.

Den 21. dito als am Fest St. Ursulæ werden in der Hof-Capellen die Reliquien von dieser H. Gesellschafft exponirt, und darbey ein figurirtes Hoch-Amt gehalten.

Den 22. dito, ist Gala wegen des Geburts-Tag Ihrer Majestät der verwittibten Kayserin, MARIA AMALIA, unserer Allergnädigsten Frauen, Frauen, so gebohren Anno 1701.

Den 28. dito fallet das Fest der HH. Apostlen Simon und Judas, allwo die Gebrauchung des Toison pflegt observirt zu werden.

NO-

NOVEMBER.

Dienſt	1	Aller Heiligen	Juliana Mart.
Mitw.	2	Aller Seelen Geb.	Victorinus Bi.
Doner	3	Hubertus Biſch.	Venefrida J.
Freyt.	4	Carolus Borrom.	Modeſta Jgfr.
Samb	5	Zacharias Va. Jo.	Eliſabeth M. J
Von des Oberſten Töchterlein, Math. 9. Tagl. 9. ſt. 30. m.			
Sont.	6	B23. Leonhard Be.	☾ 10. 36. m. Fr.
Mont.	7	Engelbert Biſch.	Carina Mart.
Dienſt	8	Gottfridus Biſch.	Euſtollia Jgfr.
Gala.	9	Theodorus Mart.	Sopatra Jgfr.
Doner	10	Andreas Avellin.	Nympha J. M.
Freyt.	11	Martinus Biſch.	Mennas Mar.
Samb	12	Martinus Pabſt,	Florentia J. M.
Von dem Senfftkörnlein, Mat. 13. Tagl. 9. ſt. 10. m.			
Sont.	13	B24. Arcadius /	●4. U. 35. m. fr.
Mont.	14	Albertus Magn.	Veneranda J.
Dienſt	15	Leopold Marggr.	Ennata Jgfr.
Mitw.	16	Ottmarus Abbt /	Zebina Mart.
Doner	17	Gregor. Thaum.	Victoria J. M.
Freyt.	18	Otto Abbt /	Maximus Biſ.
Samb	19	Eliſabeth Landg.	Pontianus Pa.
Vom Greul der Verwüſtung, Mat. 24. Tagl. 8. ſt. 52. m.			
Sont.	20	B25. Corb. Erhe.	☽ 12. 46 m. Fr.
Mont.	21	Mar. Opfferung	Columban. Ab.
Dienſt	22	Cæcilia Jgf. M.	☉ in ♐ /
Gala.	23	Clemens Pabſt /	Felicitas Mar.
Doner	24	Joh. v. Creutz /	Firmina J. M.
Freyt.	25	Catharina J. M.	Mercurius M.
Samb	26	Conradus Biſch.	Bellinus B. M.
Es werden Zeichen geſchehen, Luc. 21. Tagl. 8. ſt. 36. m.			
Sont.	27	B1. Advent /	Barlaam Joſ.
Mont.	28	Felix Valois /	●4. U. 33. m. fr.
Dienſt	29	F. Saturninus /	Illuminata J.
Mitw.	30	Andreas Apoſt /	Maura J. M.

Monds-Brüche, und Viertlen.

Den 6. diß entstehet das letzte Viertel um 10. Uhr 36. min. Frühe / dürffte anfangs Wind / alsdann einen Nach-Sommer bringen.

Den 13. dito entzündet sich der Neumond um 4. Uhr 35. min. Frühe / verkündet starcke Wind mit Regen.

Den 20. dito haben wir das erste Viertel um 12. Uhr 46. min. Frühe / gibt trockene / trübe / kalte Zeit.

Den 28. dito erhebt sich der Vollmond um 4. Uhr 33. min. Frühe / kochet stürmische Witterung aus.

Die ☉Sonn tritt in den Schützen den 22. diß um 9. Uhr 21. min. Frühe.

Hof- und Kirchen-Fest in diſem Monat.

Den 1. diß als am Fest aller Heiligen ist Toiſon-Fest, und in der Hof-Capellen das Hoch-Amt, worzu sich der Hof offentlich zu verfügen pfleget. Abends wird nach der Vesper allda die Todten-Vigil gehalten, und dann Morgen als

Den 2. dito die Gedächtnus aller Abgestorbenen begangen, dazu man offentlich

sentlich in die Hof-Capellen gehet, und dem Hoch-Amt beywohnet. Abends und die gantze Octav hindurch wird die Litaney von Allen Heiligen, und ein De profundis gebettet, auch vor, und nach, der Heil. Seegen mit dem Hochwürdigsten Gut ertheilet. Ingleichen wird zu Alten-Hof ein figurirtes Requiem durch die Hof-Music besagt dise Octav hindurch gehalten.

Den 3. dito ist die so genannte Huberti-Jagd zu Nymphenburg, bey solcher wird das solemne Hoch-Ambt unter einer durchaus cointonirenden Jagd-Music, alsdann grosse Tafel gehalten. Die Durchläuchtigste Herrschafften, wie auch sammentliche Hof- und Staats-Dames nebst gantzen Adel, præsentiren sich bey diser Solemnität in Jagd-Kleidern.

Den 9. dito ist Gala wegen Ihrer Durchläucht Herzogs THEODOR aus Bayern, Bischoffens und Fürstens zu Regenspurg, Freysing und Lüttich ꝛc. principalen Namens-Tag.

Den 5. dito ist die kleine Huberti-Jagd zu Fürstenried.

Den 19. dito ist Gala wegen Ihrer Majest. der verwittibten Kayserin Elisabeth Christina Namens-Tag.

Den 23. dito ist doppelte Gala, als wegen Ihrer Churfürstl. Durchläucht zu Cölln, Hoch- und Groß-Teutschmeisters, Bischoffens zu Hildesheim/ Paderborn, Münster und Oßnabrügg ꝛc. ꝛc. Und Ihrer Durchläucht Herzogen Clement aus Bayrn ꝛc. Namens-Tägen.

Den 28. dito, und die gantze Advents-Zeit hindurch, wird bey Hof ein Engel-Amt gehalten/ deme Ihre Allergnädigste und Gnädigste Herrschafften gewöhnlich beywohnen.

Den 29. dito, als am Vor-Abend S. Andreæ, wird in der Hof-Capellen Vesper gehalten.

Den 30. dito ist Titular-Fest des Toison, so in der Churfürstl. Hof-Capellen mit einem Hoch-Amt celebrirt wird.

DE-

DECEMBER.

Doner	1 Eligius Biſchoff/	Natalia Witt.
Freyt.	2 Bibiana Jgfr. M.	Chromati⁹ Biſ.
Samb	3 Franc. Xaverius /	Hilaria Mart.
Von Johanne im Gefängnuß, Mat. 11. Tagl. 8. St. 24. m.		
Sont.	4 B 2. Barbara J. M.	Melitius Biſ.
Mont.	5 Sabbas Abbt /	11. u. 19. m. N.
Dienſt	6 Nicolaus Biſchoff	Dionyſia M.
Mitw.	7 Ambroſius K. L.	Phara Jungfr.
Gala.	8 Mariä Empfäng.	Eucharius Biſ.
Freyt.	9 Juditha Jungfr.	Reſtitutus Biſ.
Samb	10 Melchiades Pab.	Eulalia J. M.
Vom Zeugnus Johannis, Joh. 1. Tagl. 8. St. 16. m.		
Sont.	11 B 3. Damaſus /	Sabinus Biſ.
Mont.	12 Juſtinus Mart.	2. u. 57. m. N.
Dienſt	13 Lucia / Ottilia /	Authbertus Bi.
Mitw.	14 F. Quat. Nicaſi.	Eutropia J. M.
Doner	15 Valerianus Biſ.	Chriſtiana Jgf.
Freyt.	16 F. Adelheit Kayſ.	3 Knab. v. Bab.
Samb	17 F. Lazarus Biſch.	Olympia M.
Im 15. Jahr Käyſers Tiberij, Luc. 3. Tagl. 8. ſt. 10. m.		
Sont.	18 B 4. Gratianus/	Theotimus M.
Mont.	19 Reinhard Biſch.	6. u. 35. m. N.
Dienſt	20 F. Chriſtian Biſ.	Pelagia J. M.
Mitw.	21 Thomas Apoſtl/	Oin[illegible], Wint.
Doner	22 Demetrius M.	Anf. kürtz. Tag/
Freyt.	23 Victoria J. M.	Servulus Bei.
Samb	24 F. Adam / Eva/	Delphinus Bi.
Im Anfang war das Wort, Joh. 1. Tagl. 8. St. 10. m.		
Sont.	25 B. H. Chriſt Tag	Eugenia J. M.
Mont.	26 Stephan. Ertzm.	Marinus M.
Dienſt	27 Johann Evang.	10. u. 58. m. N.
Mitw.	28 Unſchuldige Kind	Domna J. M.
Doner	29 Thomas Biſ. M.	Melania Mat.
Freyt.	30 David König,	Anyſia Jgf. M.
Samb	31 Sylveſter Pabſt/	Columba J. M.

Digitized by Google

Monds-Brüche, und Viertlen.

Den 5. diß ereignet sich das letzte Viertel um 11. Uhr 19. min. Abends/ zeigt auf trocken und kaltes Wetter.

Den 12. dito wird der Mond neu um 2. Uhr 57. min. Abends/ macht kalt und starcke Wind/ Nebel und Sonne.

Den 19. dito kommt das erste Viertel um 6. Uhr 35. min. Abends, bringt ordentliches Winter-Wetter mit Nebien und grossen Winden.

Den 27. dito wird der Mond voll um 10. Uhr 58. min. Abends/ richtet Schnee und starcken Frost an.

Die ☉Sonn tritt in den Steinbock den 21. diß um 10. Uhr præcisè Abends.

Hof- und Kirchen-Fest in diesem Monat.

Den 3. diß erheben sich Ihre Churfürstl. Durchläucht wegen des Fests S. Francisci Xaverii Vormittag zu den RR. PP. Soc. Jesu, allda in dem Oratorio dem Gottsdienst beyzuwohnen.

Den 6. dito, als am Fest des Heil. Bischoffs Nicolai, fahret der Churfürstl. Hof Vormittag zu denen PP. Carmeliten um Dero Andacht allda abzuwarten.

Den

Den 7. dito, als am Vor-Abend MARIÆ Unbefleckter Empfängnuß, wird Abends um 5. Uhr in der Hof-Capellen Vesper und Litaney gehalten, da vor, und nach bemelter Litaney mit dem Venerabili die Benediction ertheilet wird.

Den 8. dito, als am ernannt-hohen Fest selbst, ist in der Hof-Capellen Festum Patrocinii, und zugleich Titular-Fest von dem Hohen Ritter-Orden S. Georgii, wird allda Predig und solemnes Hoch-Amt gehalten, worzu man offentlich gebet, und die gesambte Hohe Ritterschafft in ihrem prächtigen Ordens-Habit erscheinet, bey solchem Gottsdienst wird vor und nach die Benediction ertheilet, auch Abends mit Vesper, Litaney und gegebenen Heil. Seegen die Solemnität beschlossen.

Eodem ist doppelte Gala als wegen Ihrer Röm. Kayserl. Maj. Francisci I. Allerhöchsten Geburts-Tag de A. 1708. Und dann wegen Ihrer Maj. der Königin von Pohlen, und Churfürstin zu Sachsen, als Ihrer verwittibten Kayserl. Majestät Frauen Schwester Geburts- und Namens-Tag, so gebohren Anno 1699.

Den

Den 9. dito wird für Ihre Durchläucht Herzog Ferdinand aus Bayern seel. Gedächtnus, der Jahr-Tag mit einer Vigil Abends zu Alten-Hof, dann

Den 10. dito mit einem Seel-Ambt allda begangen.

Den 15. dito nimmt bey denen Herren PP. Theatineren die Novenna den Anfang, wobey Sich Ihre Churfürstl. Durchläucht, nebst denen andern Gnädigsten Herrschafften auferbaulichst einzufinden pflegen, bey welcher Andacht die Hof-Music jedesmahl zu erscheinen hat.

Den 23. dito wird zu Alten-Hof für Ihre Durchläucht verstorbene Churfürstin aus Bayern ꝛc. Maria Antonia, höchst-seeliger Gedächtnus, gebohrner Ertz-Herzogin aus Oesterreich, Ihrer Churfürstl. Durchläucht Maximilian Emanuels, auch Höchstseel. Angedenckens erster Frau Gemahlin die Vigil, dann

Den 24. dito allda das Seel-Ambt gehalten.

Eodem ist Nachmittags um halb 5. Uhr in der Hof-Capellen die Vesper, dann Nachts 1. Viertel vor 10. Uhr die Metten, wozu die Gnädigste Herrschaff-

schafften offentlich zu gehen pflegen. Nach vollendter Metten fangt das solemne Hoch-Ambt an, bey welchem die Gnädigste Herrschafften die H. Communion zu empfangen pflegen, auch nach abgesungenen Credo der Churfürstl. Obrist-Cammerer an statt Ihrer Churfürstl. Durchl. offentlich zu Opffer gehet, deme der Obrist-Hofmeister von Ihrer Majestät der verwittibten Röm. Kayserin folget, und an statt Allerhöchst-Deroselben das Opffer ableget. Nachmahlens wird der Opffergang von denen Churfürstl. Cammerern, welche bey denen andern Gnädigsten Herrschafften in Diensten seynd, und nach diesen von denen Churfürstl. Ministris nach deren Rang bewürcket. Bey solch-geendigtem GOttsdienst retiriren sich Ihre Churfürstl. Durchl. nebst andern Durchläuchtigsten Herrschafften in deren Cabinets.

Den 25. dito als am Hohen Fest der Gnadenreichen Geburt unsers Erlösers JESU Christi ist Vormittag wiederum ein Hoch-Ambt, dann offene Tafel, bey welcher die Churfürstl. Herren Cammerer die Speisen tragen. Die Tafel-Music wird unterlassen, und allein in dem sogenannten Kayserl-Hof

nebst

Die zweyte ereignet sich an der Sonn den 22. dito um 4. Uhr 5. min. fruhe/ weil aber die Sonn allzu tieff unter unserm Horizont zu diser Zeit schwebet, bleibt selbe unsern Augen entzohen.

Die dritte thut sich wieder an dem Mond hervor den 21. August bald nach Mitternacht, nemlich 36. min. hernach, fangt aber eine Stund zuvor an, nemlich um 11. Uhr 12. min. und endet sich Frühe um 1. Uhr 51. min. währet mithm 2. Stund 40. min. lang, und werden an dem Mond 6. Zoll 10. min. oder die Helffte verfinstert.

Die vierdte begibt sich abermahl an der Sonn den 15. Septemb. um 9. Uhr 45. min. Fruhe, ist aber wegen allzubreiter Ausschweiffung des Monds nichts darvon zu observiren.

Hohe

Hohe Promotiones

So im abgewichenen Jahr 1745. bey allhiesig Churfürstlichen Hof vorgenommen worden.

Den 10. Jenner wurde (Titl.) Herr Baron v. Gumppenberg als Vice-Hof-Raths-Præsident erklärt, erhielte zugleich das Gnädigste Decret als Weyl. Kayserl. würcklich Geheimber Rath.

Den 28. Mertzen als an dem Höchsten Geburts-Tag Sr. Churfürstl. Durchl. unsers Gnädisten Herrns seynd folgende Promotiones geschehen, als:

Obrist-Hof-Marchall.

(Titl.) Herr Baron von Lerchenfeld, Chur-Bayris. würcklicher Geheimber Rath.

Obriſt-Stallmeiſter.

(Titl.) Herr Graf v. Tättenbach, weyl. Kayſerl. und Chur-Bayriſcher würcklicher Geheimber Rath.

Trabanten-Hauptmann.

(Titl.) Herr Claudius Seyſſel d'Aix.

Obriſt-Kuchenmeiſter.

(Titl.) Herr Graf Quido von Tauffkirch.

Vice-Stallmeiſter.

(Titl.) Herr Graf Max Fugger.

Vice-Falckenmeiſter.

(Titl.) Herr Auguſtin Comte de Leoni.

Cornett von der Leib-Guarde Hatſchier.

(Titl.) Herr Graf Norbert v. Törring.

Erſter Trabanten-Lieutenant.

(Titl.) Herr Graf Joſeph Lodron von Haag.

Eodem ſeynd 5. Cammer-Herren ernennt worden, deren Nämen in dem Obriſt-Cammerer-Staab folgen werden.

Hof-

Hof-Chargen Ihrer Majestät der verwittibten Kayserin MARIÆ AMALIÆ.

Obrist-Hofmeister.

(Titl.) Herr Graf von Arco, weyl. Sr. Kayserl. Majestät, und Chur-Bayris. würcklicher Geheimber Rath.

Obrist-Stallmeister.

(Titl.) Herr Baron von Mayrhofen, Chur-Bayrischer würcklicher Geheimber Rath.

Hatschier- und Trabanten-Guarde-Hauptmann.

(Titl.) Herr Graf Carl von Lodron, weyl. Kayserl. Majestät Geheimber Rath.

Obrist-Silber-Cammerer.

(Titl.) Herr Graf Joseph Clement Hundt, Churfürstl. Cammerer.

Den 30. Mertzen wurde durch den Churfürstl. Obrist-Cammerer Grafen von Preysing Excellentz in dem grossen

Zimmer gegen dem Kayser-Saal (Titl.) Herr Graf Maximilian von Tättenbach als Churfl. Obrist-Stallmeister vorgestellet. Gleich darauf haben erstgedacht Obrist-Stallmeisters Excellentz den Hrn. Grafen Max Fugger als Vice-Stallmeister vorgestellt, bey welchem alle, zu disem Staab gehörige, anbefohlner massen erschienen.

Den 4. April wurde in der Churfl. Ritter-Stuben durch des Obrist-Cammerer Excellentz Grafen von Preysing (Titl.) Herr Baron von Lerchenfeld als Churfürstl. Obrist-Hof-Marschall vorgestellt. Nach welchem letzterer alsbald darauf den (Titl.) Herrn Grafen Quido von Tauffkirch als Churfürstl. Obrist-Kuchenmeistern vorgestellet. Bey welchen beyden Vorstellungen die Churfl. Herren Truchsessen, und der Churfl. Contralor mit dem sammentlichen Kuchen-Amt erscheinen müssen.

Eodem ist in der Churfürstl. Anti-Camera durch den Herrn Obrist-Cammerer Grafen von Preysing Excellentz (Titl.) Herr Emanuel Törring zu Jettenbach, zum Cammer-Præsidenten ernennt worden.

Den

Den 1. Julij wurde (Titl.) Herr Graf Carl von Taufkirch Churfürstl. Cammerer und des Hohen Ritter-Ordens St. Georgii Ritter zum anderten Trabanten-Lieutenant promoviert.

Den 8. Octobr. ist bey Ihrer Durchl. der verwittibten Herzogin Ferdinandin Fräulin Theresia, gebohrne Freyin von Lerchenfeld, als Hof-Dame eingetretten.

Eodem ist bey Ihrer Durchl. Herzogs Clement Frauen, Frauen Gemahlin Fräulin Josepha Freyin von Munschwitz als Hof-Dame eingetretten.

Den 12. Octobr. als am höchsten Namens-Tag Sr. Churfürstl. Durchl. MAXIMILIAN, unsers Gnädigisten Herrns, Herrns, wurde von Höchst-Deroselben höchster Persohn Dero Conferentz-Minister und Obrist-Cammerer (Titl.) Herr Graf Maximilian von Preysing, vor zahlreicher Versammlung deren übrigen Herren Ministern und Cammerern zu Dero Obrist-Hofmeistern in der Churfürstl. Anti-Camera declarirt.

An eben disem Tag wurden 22. Churfürstl. Cammer-Herren ernennt, welche gleichfalls in dem Obrist-Cammerer-Staab folgen werden.

Den 17. dito wurde in der Churfürstlichen Residentz auf dem Hercules-Saal der Gnädigist neu-ernennte Churfürstl. Obrist-Hofmeister Graf Max von Preysing Excell. durch den Obrist-Stallmeister Herrn Graf Maximilian von Tättenbach Excell. allen anwesenden Ministern, Cammerern, Truchseßen, Räthen und übrigen unter die 4. Hof-Staabe gehörigen Bedienten offentlich vorgestellt.

Den 9. Novembr. als am Fest und Nahmens-Tag Ihrer Durchl. Herzogs Theodor zu Bayrn, Bischoffens zu Freysing, Regenspurg und Lüttich ꝛc. wurde in der Churfürstl. Anti-Camera durch den Churfürstl. Obrist-Hofmeistern und Conferentz-Ministern Hrn Grafen Maximilian von Preysing, der gleichfalls Churfürstl. Conferentz-Minister Herr Graf Johann Georg von Königsfeld Excell. zum Obrist-Cammerer proclamiert.

SCHE-

SCHEMATISMUS
Der
Churfürstlichen
Hof-Staat.
Die
Hof-Stäbe/
und
Aemter/
Wie auch
Die Churfürstliche Dicasteria, Raths-Collegia, und Regierungen in denen Vier Rennt-Aemteren Ober- und Nider-Lands Bayrn, München, Landshut, Straubing und Burghausen, auch der Obern-Pfaltz,
Samt denen Ober- und Unter-Beamten vorstellend.
Für das Jahr
M. D. CC. XLVI.

Digitized by Google

Hof-Staat.

Des

Durchleuchtigsten Fürstens und Herrns/ Herrns Maximilian Joseph, in Ob- und Nidern-Bayrn, auch der Obern Pfaltz Hertzogens, Pfaltz-Grafens bey Rhein, des H. Röm. Reichs Ertz-Truchsessens, Churfürstens, und Land-Graffens zu Leuchtenberg, ꝛc. ꝛc.

Obrist-Hofmeisters-Stab.

Obrist-Hofmeister.

Ihre Excellentz der Hochgebohrne Herr/ Herr Johann Maximilian Emanuel Frantz Adam Xaverius Pancratz, Graf zu Preysing/ Freyherr zu Alten-Preysing/ genannt Cranwünckel/ Herr der Herrschafft Hochen-Aschau/ dann der Hofmarch Reicherspeyrn/ Sachsencam, Greilling/ Fahrnach / Alt- und Neuen-Peyrn/ Ainhofen/ Brannenberg/ und Redenfelden ꝛc. In Obern- und Nidern-Bayrn/ auch des Hochfürstl. Reichs-Stiffts Freysing Erb-Schenck, des

des Chur-Bayrischen Hohen Ritter-Ordens Groß-Creutz / und Groß-Cantzler. Weyland Kayserl. würcklicher / wie auch Chur-Bäyerischer Geheimber Rath / und Conferenz-Minister / dann Pfleger zu Töltz.

Stabs-Commissarius.

Herr Johann Ascanius von Triva / Churfürstl. Hof-Rath / Cabinets-Secretarius, und Pfleger zu Vilshoven.

Churfürstl. Beicht-Vatter.

Herr P. Daniel Stadler S. J.

Churfürstl. Hof-Prediger.

Herr P. Michael Hofreither / S. J.

Hof-Capellanen.

Herr Frantz Matthias Delemann / Senior & Director.
Herr Frantz Joseph Clein / Eleemosynarius.
Herr Michael Althauß / Officiator.
Herr Johann Ludwig Streicher.
Herr Francesco Iraldi.
Herr Peter Jaufmann.

Herr Josephus Laurentius Heller, und
Herr Johann Ignatius Maria Faber / Sr. Churfl. Durchl. Lauretanische Hof-Capellän zu Loreto in Italien.

Capell-Diener.

Johann Benno Wentzelburger. der Obern.
Ferdinand Wastian.
Andreas Denckhlmayr.
Thomas Diewaldt.
Benedict Vogel.
} der Untern.

Chur-

Churfürſtl. Leib-Medici.

Herr Frantz Ludwig Piller Proto-Medicus, Churfürſtl. Rath.
Herr Johann Wolfgang Pergbaur.
Herr Johann Joſeph Perger.
Herr Johann Antonius Wolter.

Hof-Medici.

Herr Jacob Frantz Perou.
Herr Nicolaus Glaß.

Leib-Apothecker.

Herr Blaſius Sailler/ Churfürſtlicher Cammer-Diener.
Herr Andreas Stratthauß/ Churfürſtl. Cammer-Diener.
Herr Clement Franciſcus Xaverius Pertholdt.

Geſellen.

Herr Antonius Welſch.
Herr Antonius Melchior Willmeiſter.
Johann Baptiſt Gröbmayr/ Laborant.

Ballet, und Hof-Tantzmeiſter.

Herr Frantz Rodier / erſter Tantzmeiſter / und Cammer-Diener Emeritus.
Herr Johann Peter Duprell.
Herr Peter Liffleon.
Herr Sigmund Cio.

Hof- und Cabinets-Couriers.

Herr Abraham Schiller / Emeritus.

Herr

Herr Joſeph Heulother.
Herr Michael Pruner.
Herr Andreas Neuner.
Herr Ulrich Presl / Feld-Courier.

Hof-Sticker.

Herr Joſeph Jäntzing.

Opera-Sticker.

Herr Johann Weſtermayr.

Mahler.

Herr Nicolaus Stuber.

Churfürſtl. Hof- und Cammer-Muſic.

Capell-Meiſter.

(Titl.) Johann Baptiſt Porta, Churfürſtlicher Rath.

Soprani.

Dominus Auguſtinus Galli.
. D. Antonius Riz.

Altiſtæ.

. Bartholomæus Strapperapa.
. Joſephus Galletti.
. Vincentius Corradi.
. Georgius Grueber.
. Tertulinus Mayr.

Tenoriſtæ.

. Joannes Perprich.
. Carolus Dormilian.

D. Ge-

D. Georgius Aignſpurger.
D. Franciſcus Andreas Mayr, Muſicaliſcher Buchhalter.

Baſſiſta.

D. Michaël Lops.

Vocal-Acceſſiſtæ.

D. Leonardus Ganspeck.
D. Nicolaus Hofmayr.
D. Wolfgangus Roſenſtatter.
D. Antonius Louri.

Churfürſtliche Hof- und Cammer-Virtuoſinen.

Signora Roſa Bauareſa Schvvaramannin.
Sign. Joanna Mongiga.
Sign. Joſepha Prandtanin.
Sign. Margarita Porta.
Sign. Joſepha Valentinin.

Churfürſtliche Leib-Guarde-Hatſchier.

Hatſchier-Hauptmann.

(Titl.) Herr Joſeph Graf von Pioſasque de Non, Churfürſtl. Cammerer/ Weyland würcklicher Kayſerl. Geheimber Rath/ General von der Cavallerie/ und Pfleger zu Dachau.

Lieutenants.

(Titl.) Herr Joſeph Freyherr von Stain/ Churfürſtl. Cammerer/ und General-Feld-Marchal Lieutenant.

(Titl.)

(Titl.) Herr Hieronymus Graf von Spretti auf Intzenmoß, und Weylbach / Churfürstl. Cammerer / General-Wachtmeister / und Pfleger zu Fridberg / dann des hohen Ritter-Ordens S. Georgii Commandeur.

(Titl.) Herr Carl Wilhelm Freyherr von Ingenheimb / Churfürstl. Cammerer / Obrist von der Cavallerie / dann Regierungs-Rath / und Forstmeister zu Burghausen / Pfleger zu Wilßhuet.

Cornett.

(Titl.) Herr Norbert Graf von Törring / Churfürstl. Cammerer / Obrist-Lieutenant von der Cavallerie.

Wachtmeister.

Herr Michael Christoph von Gronner Rittmeister.

Herr Stephan Puechner / Rittmeister.

Quartier-Meister.

Herr Wolffgang Mathias Piendl / Rittmeister.

5. Corporalen.
5. Vice-Corporalen.
1. Feldscherer.
1. Musterschreiber.
1. Paucker.
4. Trompeter.
1. Fahnen-Juncker.
1. Fahnen-Schmid.
1. Fahnen-Sattler.
116. Hatschier.

Chur-

Churfürſtliche Leib-Guarde-Trabanten.

Trabanten-Hauptmann.

(Titl.) Herr Johann Claudius Seiſſel de Aix, Churfürſtl. Cammerer/ und General-Wacht-Meiſter/ dann Haupt-Pfleger zu Mattiſoven.

Erſter Lieutenant.

(Titl.) Herr Joſeph Antoni Graf zu Lodron, Churfürſtl. Cammerer und Obriſt.

Anderter Lieutenant.

(Titl.) Herr Carl Graf von Tauffkirch, Churfürſtl. Cammerer und Obriſt-Lieutenant.

Unter-Lieutenant.

Herr Johann Georg Kerla / Hauptmann.

Fourier.

Herr Johann Joſeph Bartholomæus Mayr/ Quartier-Meiſter.

4. Rott und
4. Vice-Rottmeiſter.
1. Feldſcherer.
1. Muſterſchreiber.
2. Tambour.
2. Pfeiffer.
100. Leib-Guarde Trabanten.

Churfürſtl. Hauß-Cammerey.

Churfürſtl. Hauß-Camerey-Hofſchneiderey- und Mobilien-Commiſſarius.

Herr Andreas Bonifacius von Schott/ Churfl. Hof-Cammer-Rath.

Herr Frantz Tourbert / Churfürſtl. Hof-Cammer-Rath.
Herr Joſeph Dufrene, Churfürſtl. Hof-Cammer-Rath.

Hauß-Cammerer.

Herr Gabriel Antonius Hueber / Churfürſtl. Hof-Cammer-Secretarius.

Hof-Tapezierer.

Herr Frantz Troin und
Herr Frantz Care.

Büchſenſpanner.

Herr Ferdinand Mayr.

Churfürſtl. Hof-Bau-Amt.

Herr Johann Gunetzrainer / Ober-Baumeiſter.
Herr Guvilie, Unter-Baumeiſter.
Herr Frantz Matthias Ziegler / Churfürſtlicher Hof-Cammer-Secretarius, Bau-Schreiber, und Garten-Verwalter.
Herr Johann Georg Weller / Bau-Gegen- und Holtz-Schreiber.

Unter-Intendant deren Feſtinen.

Herr Perocci de Perocci.

Churfürſtl. Burg- und Reſidentz-Pfleger.

Herr Johann Nepomucenus Benno Machhauß / Churfürſtl. Truchſeß.

Churfürſtliche Hauß-Pfleger.

Herr Johann Georg Neuholdt.
Herr Joſeph Rech / Ballmeiſter.

Herr

Herr Thomas Reinweller / Hertzog-Maxiſcher Reſidentz-Burg-Pfleger.
Herr Johann Zobl/ Ballmeiſter allda.

Churfürſtl. Hof-Künſtler.

Antonius Langenbuecher / Grottenmeiſter.
Benedict Langenbuecher / Marmorator.
Frantz Antonius Paur / Geometer.
Johann Jacob Vötter/ Buchdrucker.
Matthias Golling / Hoff-Uhrmacher.
Chriſtoph Frey / Büchſenmeiſter.
Adam Pichler, Kiſtler.
Frantz Houard, Eiſen-Dräxler.

Obriſt-Camerer-Stab.

Obriſt-Cammerer.

(Titl.) Ihre Excellenz der Hochgebohrne Herr/ Herr Johann Georg Anton Maria des Heil. Röm. Reichs Graf von Königsfeld / auf Zaitz und Pfackhoven/ Herr der Herrſchafften Trifftelfing / Langen-Erling / Hellkofen / Moßthennig / und Alten-Egloſsheim/ dann der Stadt und Herrſchafft Nonſperg in Böheim, Bernſtein / Waſſerau am Wald ꝛc. Sr. Röm. Kayſerl. Majeſtät würcklicher Geheimber Rath / und Sr. Churfürſtl. Durchläucht in Bayrn Obriſt-Cammerer auch würcklicher Geheimber Rath und Conferenz-Miniſter, des Hochadelichen Ritter-Ordens S. Georgii Groß-Creutz / dann gemeiner Löbl. Landſchafft in Bayern Verordneter / und Præſident Unter-Lands.

Ordnung/

Der Churfürſtlichen Cammerern nach dem Rang der gnädigſt ergangnen Decreten eingerichtet.

1686 (Titl.) Herr Georg Antonius Baron von Hegneberg/ genannt Dux.

1687 (Titl.) Herr Maximilian Cajetan Graf von Törring/ Seefeld.

1689 (Titl.) Herr Johann Chriſtoph Baron von Egger.

1695 (Titl.) Herr Maximilian Graf Verita von Verita.

1698 (Titl.) Herr Maximilian Cajetan Graf von Peouſa.

(Titl.) Herr Maximilan Baron von Zündt.

1701 (Titl.) Herr Ignatius Felix Graf von Törring.

(Titl.) Herr Baron Albrecht von Alt- und Neuen-Frauenhoven.

1702 (Titl.) Herr Maximilian Joſeph Graf Fugger von Zünneberg.

(Titl.) Herr Oſalco Graf von Minucci.

(Titl.) Herr Joſeph Stephan Baron von Stain.

1703 (Titl.) Herr Roper Graf von Raymond.

(Titl.) Herr Joſeph Graf von Pioſasque.

1704 (Titl.) Herr Johann Joſeph Graf von Trauner.

1705 (Titl.) Herr Philipp Ignati Baron von Zündt.

Herr

Herr Ludwig Joſeph Graf d'Albert.
Herr Frantz Joſeph Baron von Lerchenfeld.
1711 Herr Maximilian Graf von Tättenbach.
Herr Frantz Baron von Neuhauß.
1714 Herr Maximilian Graf von Preyſing.
Herr Joſeph Baron von Rotthafft.
Herr Sigismund Graf von Ruepp.
Herr Maximilian Baron von Schurff.
Herr Maximilian Baron von Perfahl.
Herr Ferdinand Graf von der Wahl.
1715 Herr Ferdinand Graf von Thrauner.
Herr Georg Graf von Königsfeld auf Zaitzkoven.
Herr Philipp Graf von Lerchenfeld.
Herr Georg Graf von Königsfeld.
Herr Joſeph Graf von Aheim.
(Titl.) Herr Heinrich Baron von Morawitzky.
Herr Carl Graf von Lodron.
Herr Frantz Baron von Egger.
Herr Carl Joſeph Graf von Preyſing.
Herr Maximilian Joſeph Graf von Törring.
Herr Joſeph Guido Graf von Tauffkirchen.
Herr Johann Baron von Stingelheim.
Herr Ernſt Baron von Preyſing.
Herr Hieronymus Graf von Spretti.
Herr Frantz Adam Baron von Hörwarth.
1716 Herr Maximilian Ferdinand Baron von Zeller.
Herr Joſeph Felix Graf von und zu Alten-Fräncking.

Herr Frantz Graf von Lamberg.
Herr Clement Joseph Graf von Hund.
Herr Adam Graf von Tauffkirchen / zu Imb.
Herr Clement Graf von Seefeld-Törring.
Her Aloysius Graf von Fugger.
Herr Aloysius Graf von Trotti.
Herr Adam Frantz Graf von Fugger.
1717 Herr Frantz Baron von Schurff / genannt Thann.
Herr Joseph Sigismund Baron von Gebeböck.
Herr Maximilian Emanuel Graf von Verita.
Herr Philipp Graf von Lerchenfeld.
1718 Herr Cajetan Joseph Graf Fugger, von Weissenhorn.
Herr Maximilian Joseph Graf von Fugger.
(Titl.)
Herr Cajetan Antoni Baron von Notthafft.
Herr Georg Carl Baron von Ridt.
1719 Herr Frantz Xaveri Baron von Haslang.
Herr Joseph Maria Baron von Neuhauß.
Herr Joseph Marquard Freyherr von Berndorff.
Herr Sigismund Baron von Preysing.
Herr Marquis de Caponi.
Herr Frantz Carl Baron von Heyden.
Herr Frantz Ferdinand Baron von Mämming.

Herr

(Titl.)

Herr Emanuel Frantz Baron von Lerchenfeld.
Herr Lotharius von Zivel.
Herr Johann Friedrich Graf von Lamberg.
1720 Herr Claudius Seiſſel d' Aix.
Herr Joſeph Hannibal Baron von Mayrhoven.
Herr Joſeph Ferdinand Baron von Thann.
Herr Joſeph Eucharius Graf von Aham.
Herr Gottlieb Maria Baron von Alt- und Neuen-Fraunhoven.
Herr Frantz Maria Baron von Taxſperg.
Herr Ferdinand Baron von Freyen-Seyboldſtorff.
Herr Frantz Adam Baron von Schrenck.
Herr Max Ludwig Baron von Alten-Fraunhoven.
Herr Johann Marquard Speth von Zwyfalten / auf Fünffſtetten.
Herr Johann Maximilian Baron von Löſch.
Herr Johann Frantz Baron von Waldkirchen.
1721 Herr Johann Ludwig Graf Fugger von Münchhauſen.
Herr Frantz Peter Baron v. Roſenbuſch.
Herr Maximilian Emanuel Baron von Sandizell.
Herr Theobald Wenceslaus Graf Puttler / von Clonebouch.
1722 Herr Georg Sigmund Baron von Hegnenberg.

Herr Maximilian Conſtantin Graf von Fugger.
Herr Adam Graf von Goder auf Walxing.
Herr Achatius Ludwig Baron von Rottbafft.
Herr Vincentius Baron von Mantica.
Herr Wilhelm Baron von Lützlburg.
Herr Joſeph Antoni Baron von Donnerſperg.
1723 Herr Johann Joſeph Graf von Tauffkirchen.
Herr Joſeph Graf von Cäſana und Cole.
(Titl.) Herr Ferdinand Frantz Baron von Sandizell.
Herr Ferdinand Baron von Edelweck.
Herr Joſeph Baron von Wolfframſtorff.
1724 Herr Adelardo Graf von Allearti.
Herr Maximilian Gottlieb Baron v. Auer.
Herr Antonius Maria de Graviſi.
Herr Frantz Baron v. Lerchenfeld.
Herr Johann Leopold Baron von Manteuffel.
Herr Maximilian Baron v. Manteuffel.
1725 Herr Johann Friedrich von Mertz.
Herr Joſeph Frantz Baron von Stauffenberg.
Herr Carl Wolfgang Baron von Alt- und Neuen-Fraunhoven.
Herr Heinrich Chriſtian Baron von Leoprechting.
Herr Frantz Maria Baron von Bernhauſen.
Herr Felix Mathias Baron von Murach.

Herr

(Titl.)

Herr Leopold Philipp Baron v. Spiegel.
Herr Gottlieb Baron von Boißel.
1726 Herr Johann Ernſt Graf von Kuhn.
Herr Carl Graf von Haimbhauſen.
Herr Sigmund Graf von Haimbhauſen.
Herr Carl Wilhelm Baron v. Ingenheim.
Herr Frantz Maria Graf von Seinsheim.
1727 Herr Johann Chriſtoph Baron von Schrenck.
Herr Joſeph Cajetan Graf v. Lamberg.
Herr Franciſcus Xaverius Baron von Etzdorff.
Herr Baron Max von Burgau.
Herr Joſeph Antoni Graf von Lodron.
Herr Sigismund Baron von Cloſſen.
Herr Frantz Joſeph Baron von Seyboltſtorff auf Pfetterach.
1728 Herr Hyacinthus Graf d'Envie.
Herr Peter Joſeph Albrecht Baron von Niederer.
Herr Ferdinand Carl Baron von Lerchenfeld.
Herr Joſeph Ferdinand Graf v. Seeau.
Herr Ludwig Baron von Heydenheim.
1729 Herr Alphonſus Gabriel Graf v. Portia.
Herr Gottlieb Graf von Khuen.
Herr Frantz Roman Graf v. Spauer.
Herr Carl Joſeph Baron v. Welden.
Herr Aloyſi Bonaventura Graf von Kreith.
1730 Herr Johann Friedrich Baron von Horneck.
1731 Herr Georg Ignati Baron von Hegnenberg.

Herr Ferdinand Graf von Rambaldi.
Herr Rudolph Albert Baron v. Horneck.
Herr Frantz Joſeph Baron von Rencking.
Herr Joſeph Baron von Löſch.
Herr Sigismund Baron von Löſch.
Herr Joſeph Maria Baron von Manteuffel.
1732 Herr Adam Frantz Graf von Fugger.
Herr Antoni Joſeph Baron v. Gehebök.
Herr Chriſtian Leopold Baron von Viereck.
Herr Ludwig Baron von Leonroth.
Herr Joſeph Clement Topor Baron von Morawitzky.
Herr Gabriel Graf von Valvaſoni.
1733 Herr Frantz Xaveri Freyherr von Lerchenfeld.
Herr Maximilian Joſeph Baron von Burgau.
(Eitl.) Herr Clement Joſeph Baron v. Burgau.
Herr Johann Heinrich Graf von Lamberg.
Herr Johann Heinreich Baron von Gehebök.
1734 Herr Maximilian Graf von Törring zu Jettenbach.
Herr Johann Maria Freyherr von Alten-Frauenberg.
Herr Carl Engelbert Baron von Nagel.
Herr Frantz Carl Graf von Preyſing.
Herr Maximilian Graf von Tauffkirchen.
Herr Frantz Xaveri Baron von Lerchenfeld.

Herr

Herr Frantz Xaveri Baron von und zu Freyen Seyboltstorff.
Herr Ferdinand Joseph Graf v. Perousa.
Herr Johann Michael Graf von Hörwarth.
Herr Paul Camillus Graf von Levizani.
Herr Joseph David Graf von Lodron.
Herr Philipp Graf von Arco.
Herr Frantz Xaveri Baron von Lerchenfeld.
Herr Wilhelm Frantz Baron v. Spiering.
Herr Joseph Antoni Graf von Seeau.
Herr Marquis Ludwig d'Avanes.
Herr Johann Lorentz Baron von Leoprechting.
1736 Herr Johann Frantz Baron von Gumppenberg.
(Titl.) Herr Frantz Xaveri Baron von Gumppenberg.
Herr Graf Carl von Tauffkirchen.
Herr Angelus Antoni Graf von Leoni.
Herr Leo Baron von Rechberg.
Herr Johann Joseph Baron von Baumgarten.
Herr Carl Baron von Baumgarten.
Herr Ludwig Augustin von Leonroth.
Herr Joseph Felix Graf von Königsfeld.
Herr Antoni Graf v. Törring zu Au.
Herr Graf Caspar von Levicani.
Herr Andreas von Seyssel.
1737 Herr Joseph Maria Graf Fugger von Wellenburg.
Herr Joseph Christoph Baron Egger von Käpfing.

Herr

Herr Frantz Xaveri Baron Egger von Käpfing.
Herr Joseph Graf von Lodron.
1738 Herr Antoni Maximilian Baron von Waldbrunn.
Herr Friedrich Adolph von Menders.
Herr Johann Graf von Hörwarth.
Herr Cajetan Graf v. Closſen zu Gehrn.
Herr Maximilian Baron v. Mämming.
Herr Emanuel Ludwig Baron von- und zu Leonroth.
Herr Friedrich Caſimir von Pergles zu Dieteskirchen.
Herr Damian Sartert Baron Reicherſperg.
Herr Cajetan Graf Fugger von Zünneberg. (Titl.)
Herr Norbert Graf Törring von Jettenbach.
Herr Emanuel Baron von Perfahl.
Herr Joachim Baron von Stain.
Herr Carl Joſeph Graf von Traunern.
Herr Joſeph Caſpar Graf Preyſing von Mooß.
Herr Frantz Xaveri Baron Rotthafft von Weiſſenſtein.
1739 Herr Carl Graf von Tauffkirchen.
Herr Conſtantin Baron v. Welden.
1740 Herr Ferdinand Graf von Aham auf Neuhauß.
Herr Joſeph Graf Künigel.
Herr Ignati Frantz Graf v. Sedlintzky.
Herr Frantz Philipp Baron von Pettendorff.

Herr

Herr Augustin Baron von Ingenheim.
Herr Mauritius Graf Piosasque von Scalleing.
Herr Graf Carl Albert v. Minuzi.
Herr Joseph Graf Piosasque.
Herr Johann Frantz Graf von Rasponi.
Comte Casparus de la Torre Detto Magno.
Herr Ludwig Graf d'Envic.
Herr Maximilian Baron von Weichs/ auf Staingriff.
1741 Herr Johann Christoph Freyherr von Wolffskell und Rechenberg.
Herr. N. Freyherr von Perndorff.
Herr Johann Christoph Erdmann Freyherr von Preysing.
(Titl.) Herr Sebastian von Marimont.
Herr Alexander Nicola Comte de Beaujeu.
Herr Joseph Gundacker Graf von Thierheim.
Herr Christian Graf von Königsfeld.
Herr Richard Graf von Salleburg.
Herr Ernst Graf u. Herr v. Printzenstein.
Herr Leonhard Graf von Rödern.
Herr Antoni Graf von Grollieres.
Herr Joseph Carl Graf von Hallweil.
Herr Johann Wenceslaus Graf von Lassaga-Paradiß.
Herr Ferdinand Jacob Graf von Kokorzova.
Herr Johann Antoni Graf von Clary.
Herr Wenceslaus Maria Graf von Pötting.

Herr

(Titl.)

Herr Frantz Ferdinand Graf von Kollowrath.
Herr Frantz Joſeph Graf v. Küenburg.
Herr Johann Joſeph Graf v. Wrtbi.
Herr Frantz Graf von Wieſchnik.
Herr Johann Carl Graf von Waldſtain.
Herr Carl Joſeph Graf Laſchanzky.
Herr Carl Graf von Werſchovvez.
Herr Gottfried Julius Graf v. Lützau.
Herr Johann Jacob Comte d'Aubter.
1742 Mſr. Chevalier de Courten.
Fürſt / Carl Friedrich von Hohenzollern zu Sigmaringen.
Fürſt / Sigmund de Gonzaga.
Herr Anton Ernſt Graf von Oettingen.
Herr Graf Frantz von Schönborn zu Aſchaffenburg.
Herr Graf Frantz Antoni von Zeil.
Herr Graf Frantz Carl Walboth von Baſſenheim.
Herr Baron Joſeph Carl von Sickingen.
Herr Graf Carl von Mortzin.
Herr Graf Joſeph Carl von Defours.
Herr Graf Maximilian von Laſchanzky.
Herr Graf von Wratislau.
Herr Graf Frantz Wentzl von Clari.
Herr Graf Rambaldo di Rambaldi.
Herr Graf Joſeph von Sallern.
Don Carlo Marcheſe Ercolani.
Herr Damian Freyherr von Neſſelroth.
Herr Baron Friedrich Freyherr von Röder.
Herr Ludwig Marcheſe de Angeneli.

Herr

1744 (Titl.)
Herr Ludwig Nicolaus Comte de Beaujeu.
Herr Joseph Ferdinand Graf von Rheinstein und Tättenbach.
Herr Frantz Graf von Wahl.
Herr Louis Ernest Comte Mortaigne.
Herr Max Graf von Törring, zu Seefeld.
Herr Ercole Comte de Trotti.
Herr Baron Carl von Hacken.
Herr Marcho Petrus de Bourbonoye.
Herr Frantz Friedrich Freyherr von, und zu Dallberg.
Herr Frantz Jos. Freyherr v. Guttenberg.
Herr Carl Friedrich Graf von Ponikau.
Herr Ludwig Graf von St. Germain.
Heer Friedrich Freyherr vpn Leutrum.
Herr Friedrich Wilhelm von Eichstätt.
Herr Jacob Freyherr von Koppenstein.
Herr Graf Carl Wilhelm von Wiedt.
Herr Graf Frantz Xaver. v. Montfort.

An Sr. Churfl. Durchl. unseres Gnädigsten Herrn / Herrn Geburts- und Nahmens-Tag Anno 1745. seynd hier folgende Herren Cavalliers als Churfl. Cammerer Gnädigst ernennt worden.

(Titl.)
Herr Graf Carl Piosasque.
Herr Graf Antoni Törring, Seefeldt.
Herr Graf Gundackher von Thierheim.
Herr Maximilian Joseph Baron von Closen des Untern Schloß Armbstorff.

Herr

(Titl.)

Herr Hyacinth Comte de Loche.
Herr Georg Maximilian Graf v. Closſen/ Dragoner Hauptmann des Hohenzolleriſchen Regiments.
Herr Chriſtian Graf von Seinsheim/ Dragoner Hauptmann v. Fuggeriſchen Regiment.
Herr Comte Gerardo Rambaldi, Rittmeiſter unter Hollnſtein.
Herr Conſtantin Joſeph Graf v. Puttler/ angeſetzt Ambergiſcher Obriſt-Forſt-Meiſter.
Herr Hieronymus Comte Leoni, Hauptmañ unterm Printz von Hildburghauſē.
Herr Maximilian Freyherr von Lerchenfeld, Hauptmañ untern Leib Regiment.
Herr Ferdinand Graf von Salburg/ geweſter Dragoner Hauptmannn.
Herr Joſeph Heinrich Freyherr von Freudenberg / Rittmeiſter unter Froberg.
Herr Joan Angelus d'Hermitte Comte de la Roche, Churfürſtl. Obriſt-Lieutenant.
Herr Sigmund Garnerin Baron de Monjellaz, Obriſt-Lieutenant unter der Granadiern zu Pferd.
Herr Carl Graf von Edling/ Granadier Hauptmann vom Leib-Regiment.
Herr Georg Antoni Freyherr v. Stingl heim, Dragoner-Hauptmann von Zollern.
Herr Chriſtian Baron v. Herold, Obriſt Wachtmeiſter vom Leib-Regiment.

Her

(Titl.)
- Herr Celsus Comte de Brambero, Dragoner-Hauptmann unter Preysing.
- Herr Philipp Baron von Ratzenhausen/ Grenadier-Hauptmann unterm Leib-Regiment.
- Herr Gottlieb Freyherr von Schrenck, Pfleger zu Diessenstein.
- Herr Frantz Antonius Freyherr von Zündt/ Pfleger zu Mindelheim.
- Herr Christoph Carl du Quesnoy, von Obern und Untern Pruck.
- Herr Lelius Maria Comte de Polcenigo, Hauptmann vom Leib-Regiment.
- Herr Ferdinand Freyherr von Schrenck/ auf Zagkofen.
- Herr Joseph Carl Baron v. Pergles.
- Herr Andreas Antonius Graf v. Capris Herr zu Capaise, Hauptmann unter dem Leib-Regiment.

Staabs-Commissarius.

(Titl.) Herr Martin Gottlieb von Clingensperg/ Churfürstl. Hof-Rath.

Churfürstl. Cammer-Diener.

Herr Pilipp Jacob Dulac/ Schatz-Meister
Herr Carl Arnet/ Garderoba-Meister.
Herr Johan Paptist Graß/ Leinwath-Meister, und erster Leib-Barbier.
Herr Carl Thiereck.
Herr Christian Maria Setzkorn.
Herr Jacob le Pelletier.

Herr Johann Joachim Albert/ zweyter Leib-Barbier.
Herr Max Schönberg.

Cammer-Fourier.

Herr Martin Fiſcher von Fiſchheim.

Unter Cammer-Fourier.

Herr Johann Bernard.

Cammer-Portier.

Herr Andreas Kopold.
Herr Georg Voulier.
Herr Peter Paul Riedl.
Herr Wolffgang Huebmayer/ zugleich Cabinets-Portier.

Cammer-Knecht.

Herr Philipp Hindler.

Quardaroba-Diener.

Herr Johann Obermayr.

Chur-

Churfürstl. Obrist-Hof-Marschalls-Staab.

Obrist-Hof-Marchall.

(Titl.) Der Hoch-Wohlgebohrne Herr Frantz Joseph Freyherr von Lerchenfeld zu Aumerland/ auf Ober- und Unter Sießbach/ Pfaffendorff/ und Egglhaussen / Rieggarting/ Gunting und Maring ꝛc. Herr der Herrschafft Unter-Bremberg/ Churfürstl. Geheimber Rath/ Cammerer/ und Pfleger zu Hengersperg / Gemeiner Löbl. Landschafft in Bayrn ꝛc. Verordneter/ Rennt-Amts Landshut.

Obrist-Kuchenmeister.

(Titl.) Herr Joseph Johann Quido Graf von Tauffkirchen auf Guettenburg und Katzenberg/ Churfürstl. Geheimber Rath/ Cammerer/ dann Gemeiner Löbl. Landschafft in Bayrn Ritter-Steurer Rennt-Amts Burghausen.

Obrist-Silber-Cammerer.

(Titl.) Herr Maximilian Joseph Graf von Törring-Jetenbach/ Herr der Herrschafft Törring/ Tengling/ Achau und Mödling/ dann Falckenstein, auch der Hof-March Neuhauß/ Zell/ Stallwang/ und Simbach/ dann Ränkamb, Wurms- und Vattersham/

Porritzen / Ruppau und Metschin. Ihro Churfürstl. Durchlaucht Geheimber Rath / Cammerer / wie auch Erb-Land-Jägermeister in Obern und Nidern Bayrn, dann beeder Ertz- und Hoch-Stüfftern / Saltzburg und Regenspurg / Erb-Cammerer / und Erb-Marschall / auch gemeiner Löbl. Landschafft in Bayrn Verordneter erster Land-Steurer / Rennt-Amts Straubing.

Ordnung

Der Churfürstl. Truchseßen nach denen Gnädigsten Decreten.

1691 (Vtl.)
- Herr Carl Joseph Baron von Deyring
- Herr Maximilian Albrecht von Mayr.
- Herr Frantz Fridrich von Singer / auf Mossau.
- Herr Johann Sebastian von Schönbrunn.

1717 Herr Ferdinand le Roy.

1718
- Herr Maximilian von Geer.
- Herr Livius Marini.

1719
- Herr Georg Christoph von Blumenthall.
- Herr Baron von Bembler.
- Herr Fridrich Oßwald von Mayr.
- Herr Johann Christoph von Jächern.
- Herr Georg Sigmund von Rosenberg.

1720
- Herr Johann Maximilian von Kern.
- Herr Carolus Joseph von Barth.
- Herr Johann Andreas v. Blumenthal.
- Herr Emmanuel Frantz Manini.
- Herr Frantz Joseph von Hendt.

Herr

Herr Frantz Joseph von Birck.
Herr Antoni Wilhelm von Keustorff.
1723 Herr Peter Wilhelm Raydt / von Raittenstain.
Herr Marcus de la Cour.
1725 Herr Frantz Gottlieb von Hofmilln.
Herr Johann Sebastian Chevallier de Aneton.
Herr Joseph Cajetan von Croneck.
Herr Frantz Joachim Heß.
1727 Herr Joseph Albrecht von Atzinger.
Herr Maximilian Christoph Baron von Ginsheim.
(Ein.) Herr Joseph Ignati von Dirsch.
Herr Johann Gottfrid v. Kriegern.
Herr Joseph Leopold von Schönhueb.
Herr Frantz Casimir von Schobing.
Herr Johann Maximilian v. Lindtner.
1728 Herr Frantz Marquard von Schwabn.
1729 Herr Johann Rudolph von Khray / zu Blahaimb.
1730 Herr Johann Georg von Tengler.
1733 Herr Johann Joseph Baron v. Mändl / zu Deuttenheven.
1735 Herr Nicolaus Carl du Ploier, genannt Sonet.
1736 Herr Valentin Gottfrid von Schicker.
Herr Claudi Girardet.
Herr Matthias Norbert de Taroleat.
Herr Judas Thaddäus von Stainheil.
Herr Johann Wilhelm Leelmacher.
1738 Herr Johann Louis Du-Crest.
1739 Herr Joseph Ernest von Mayrhoven.

(Titl.) Herr Albrecht Clement von Vacchieri.
Herr Peter Frantz Sericourt.
Herr Johann Nepom. Benno Machhauß.
Herr Aloysius Thurnhuber.
1744 Herr Johann Ludwig de Lalande.
Herr Baron von Platz.
1745 Herr Joseph Emanuel Baron v. Bergheimb.

Staabs-Commissarius.

Herr Maximilian Casimir von Vacchieri, Churfürstl. Hof-Rath.

Hof-Fourier.

Herr Frantz Michael Lehrnbeitl.

Ritter-Portier.

Herr Martin Ostermair.
Herr Ferdinand Winckhler.

Churfürstl. Hof-Kuchen-Ambt.

Obrist-Kuchen-Meister.

(Titl.) Herr Quido, Graf von Tauffkirch / wie oben.

Hof-Contralor.

Herr Frantz Christoph Hieber / Churfürstlicher würcklicher Hof-Cammer-Rath.

Hof-

Hof-Kuchen-Ambts-Officianten.

Herr Georg Joseph Seemiller / Hof-Kuchen-Schreiber.
Herr Johann Michael Witzhueber / Hof-Kuchen-Schreiber über Land.
Herr Frantz Christoph Koffler / Hof-Zöhrgadner.
Herr Joseph Sigmund Schillhorn, Hof-Zöhrgaden Gegen-Schreiber.
Herr Philipp Paco Hof-Einkauffer.
Herr Frantz Ignati Sigel, Hof-Einkauffer über Land.
Herr Johann Caspar Erhard Mayr/Hof-Zöhrgaden-Schreiber.
Herr Sebastian Cronthaller/ und
Herr Johannes Graf/ beede Hof-Zöhrgaden-Diener.
Antoni Neumann Gehülff.

Hof-Fischer.

Marcus Marx / Hof-Fischmaister.
Carl Ignatius Gebhard.
Georg Michael Gebhard/ über Land.

Hof-Metzger.

Herr Frantz Sebastian Baldhueber.
Herr Martin Wurstn, über Land.

Hof-Keller-Ambts Officianten.

Herr Frantz la Fabrique, Kellermeister Emeritus.
Herr Adrian la Fabrique, Hof-Keller und Brodmeister.
Herr Sebastian Bruno Hueber / Hof-Keller-Schreiber.

Herr Joseph Weinmüller / Hof-Keller-Ambts Officier.
Herr Matthias Oemb / Essig-Sieder.
Herr Caspar Fischer / Pfistermaister.
Herr Johann Rainer / Mund-Böck.
Joseph Wagner / Keller-Diener.
Johann Caspar Mösmer / Keller-Diener.
Joseph Clinger / Keller-Gehülff.
Johann Mursch / Keller-Binder.

Hof-Zucker-Backerey-Officianten.

Herr Frantz Somier / Confect-Maister.
Herr Ferdinand Praun, Confect-Maister.
Herr Antoni Kirchdorffer / Zuckerbacher.
Jacob Navet / Zuckerbacher-Gehülff.

Churfürstl. Sommelier.

Herr Matthias Kracula.

Churfürstliche Mund-Köch.

Herr Georg Pascal Krauß.
Herr Joseph Grueber.
Herr Jacob Everhardt.
Herr Johann Georg Rupfer.
Herr Bartholomæus Pranger.
Herr Simon Clemb.

Frauen-Zimmer-Köch.

Herr
- Christian Kindlinger.
- Frantz Scherer.
- Joseph Tradtzieher.
- Wolfgang Burger.
- Jacob Mayr.
- Georg Tradtzieher.

Bratt-

Bratt-Köch.

Frantz Enens.
Pertrand Violet.
Nicolaus Devin.
Wilhelm Calster / Gehülff.

Pastetten-Köch.

Matthias Daller.
Frantz Glücklich.

Ober-Meister.

Herr
Caspar Obermayr.
Joseph Defremb.
Martin Gilgenrainer.

Neben-Meister.

Georg Widerpost.
Martin Angerer.
Dionysius Göbl.
Joseph Riesl.
Martin Zetl.

Geschirr-Meister.

Benedict Kotter.

Mund-Köchinen.

Frau Theresia Dänichin.
Frau Magdalena Pertholdin.
Junfrau Anna Maria Sponin.
Frau Adelheit Pockin.
Jungfrau Francisca Remmin.
Jungfrau Monica Rieschin.

Frauenzimmer-Tafl-Decker.

Herr Matthias Kolbinger.

Edel-Knaben-Tafl-Decker.

Herr
- Joseph Weinberger.
- Veit Mertz.

Frauenzimmer-Tafl-Deckerinnen.

Catharina Dölschin.
Maria Stroblin.
Anna Schmidhoferin.
Christian Gollnhofer.

Officiers Tafl-Decker.

Herr
- Joseph Groß
- Georg Hellwein.
- Martin Fridl.

Silber-Diener.

Herr
- Lorentz Sigmund Schweitzer.
- Johann Kühn.
- Lorentz Antoni Heyrl.
- Johann Frantz Piller.
- Joseph Schönberger.
- Johannes Schnapp
- Sebastian Puesl.
- Paul Mösl / extra Silber-Diener.
- Michael Aumüller / Silber-Wascher.
- Matthias Stattgen, Silber-Cammer-Küstler.

Churfürstliche Gartnerey.

Garten-Commissarius.

Herr Johann Antoni von Delling / Churfürstl. Hof-Cammer-Rath.
Herr Georg Matthias Ziegler / Verwalter.

Hof-

Hof-Gartner.

Andreas St. Johannser / im Hof-Garten zu München.
Matthias Hörmann / im Hertzog-Maxischen Residentz-Garten.
Jacob Haffner / im Hof-Kuchel-Garten.
Antoni Reitter / im Neudecker Garten.
Johann Christoph Oeffner / zu Dachau.
Frantz Ignati Mayr / zu Schleißheim.
Johannn Michael Winckler, zu Lustheim.
Johann Georg Blauhuet / zu Nymphenburg / und Joseph Sedlmayr.
Frantz Prugger in Amalienburg.
Clemens Perner zu Fürstenried.
Matthias Hailler / zu Berg am Würmsee.

Churfl. Obrist-Stallmeister-Staab.

Obrist-Stallmeister.

(Titl.) Ihre Excellenz Herr Maximilian Frantz / des Heil. Röm. Reichs Graf von Reinstein / zu Tattenbach und Falley / Frey- und Panier-Herr auf Ganowitz / Herr der Herrschafften St. Martin / Ewerschwang / Zell / Rääb / Sigharting / Müntzkirchen / Adldorf / Exing, Prun / Zhopfing, Morcklkoffen / Taufkürchen / Falckenberg / Haußbach / Kürchberg / Hofau, Dietfurthen / Geyersperg / Malgerstorff / Paumgarten / Peterskirchen / Dumeldorff / Guetteneck / Amßhamb / Beyrbach / dann Wisell / Königsperg / Reichenburg /

burg, Aigen und Lidlhof in Steurmarck / Graf Kurtz. Majorats Inhaber/ Weyland Sr. Röm. Kayserl. Majestät Cammerer / würcklicher Geheimber Rath und Obrist-Hof-Marschall. Dann Ihrer Churfürstlichen Durchläucht in Bayrn Cammerer, würcklich Geheimber Rath / und Conferenz-Minister.

Vice-Stallmeister.

(Titl.) Herr Maximilian Johann Franz Fugger/ Graf von Kirchberg/ und Weissenhorn / zu Aufhauß / Ihrer Churfürstl. Durchläucht zu Bayrn Cammerer / eines Hohen Ritter-Ordens St. Georgii Commenthur.

Staabs-Commissarius.

Herr Carl Joseph Pauli / Churfürstlicher Hof-Rath.

Edl-Knaben-Hofmeister.

Herr Valentin Pfeiffer/ Churfürstl. Truchseß.

Præceptor.

Herr Franciscus Späth.

Churfürstliche Edl-Knaben.

Cammer-Knaben.

Herr Hermann Baron von Lerchenfeld auf Sießbach.
Herr Ignatius Baron von Zinth.
Herr Leopold Graf von Khun.

Herr

Herr Maximilian Baron von Zehmen.
Herr Theodor Baron von Waldkirch.
Herr Christoph Graf von Thum.
Herr Carl Baron v. Lerchenfeld auf Gebelkoffen.
Herr Judas Thaddæus Graf von Hörwarth.
Herr Ludovicus Baron von Stingelheim.
Herr Adolph Baron von Zehmen.
Herr Max Graf von Taufkirch.
Herr Joseph Graf von Taufkirch.
Herr Philipp Graf von Styrum.
Herr Theodor Baron von Ingenheim.

Instructor.

Herr Joseph Bartholomæus Penckher.

Ingenieur, Mathematique und Fortifications-Instructor.

Herr Claudius Rosar.

Sprach-Meister.

Herr Johann Frantz Oubert.

Fecht-Meister.

Herr Joseph Contini.

Edl-Knaben-Diener.

Peter Doufrain. Johann Schmotzer.
Joseph Rößler. Christoph Fissenbarth.

Churfürstl. Tantz-Meister.

Herr Frantz Rodier/ Cammer-Diener/ Emeritus.
Herr Johann Peter Duprell.
Herr Peter Lieffelon.
Herr Sigmund Cio.

Hof-

Churfürſtl. Inſtrumental-Muſic.

Herr Johann Ferrandini, Conſiliarius & Cameræ Director.

Concert-Meiſter.

Herr Bernhard Alliprandi.
Herr Petrus Lapier.

Organiſta.

R. D. Martinus Moßmayr.

Violiniſtæ.

Herr Wenceslaus Woticzka, Churfürſtlicher Cammer-Diener.
Herr Paulus Reininger.
Herr Ludovicus Marzell.
Herr Ferdinand Thomas.
Herr Joſeph Thomas.
Herr Frantz Cröner.
Herr Frantz Poureſi.
Herr Antoni Stadler.
Herr Johann Reymann.
Herr Ignatius Pluem.
Herr Thomas Cröner.
Herr Antonius Cröner.
Herr Ferdinand Pluem.

Violettæ.

Herr Joſeph Cloſner.
Herr Carl Manzini.
Herr Joſeph Hechenthaller.
Herr Joſeph Schillie.
Herr Philipp Heiß.

Vio-

Violoncelli.

Herr Antonius Pinazi.

Contra - Baſſi.

Herr Frantz Hintermayr.
Herr Antonius Porta.
Herr Michael Socher.

Inſtrumental - Acceſſiſtæ.

Organiſtæ.

Herr Joſeph Falter.
Herr Ferdinand Michl.
Herr Criſpinus Starck.
Herr Benno Thomas.
Herr Joſeph Wünckler.
Herr Ferdinand Pater.
Herr Andreas Wünderlich.
Herr Georg Zechneter.
Herr Joſeph Ganspeck.

Calcanten.

Jacob Raab.
Arnold Waſtian.
Adam Nidermayr.

Acceſſiſtæ.

Michael Waſtian.
Johann Rebecke.
Joachim Penckmayr.

Churfürſtliche Hof- und Feld-Trompeter.

Herr Benedict Greittmann / Ober-Trompeter.
Herr Dominicus Zehetmayr.

Herr

Herr Antoni Finck.
Herr Johann Michael Leser.
Herr Johann Veith Ungerueder/ zugleich Spill-Graf.
Herr Cajetan Toldt.
Herr Joseph Antoni Zenger.
Herr Gabriel Werner.
Herr Georg Michael Aur.
Herr David Bocorny.
Herr Joseph Lorentz.
Herr Matthias Wild.
Herr Joseph Groß.
Herr Johann Knechtl.
Herr Caspar Knechtl.

Hof-Paucker.

Herr Matthias Lorentz.
Herr Peter Lorentz.

Hof-Futtermeister-Ambt.

Hof-Futtermaister.

Herr Johann Erhard Hertl.

Futter-Schreiber.

Herr Johann Sigmund Stree.

Reitt-Schul.

Ober-Breuter.

Herr Livi de Marini, Churfürstl. Truchseß.
Herr Aloysius Thurnbueber/ Churfürstl. Truchseß, Forstmaister zu Mindl- und Türckheim, dann Ober-Klepper-Breuter.

Sattl-

Sattl-Knecht.

Herr Stephan Börham.

Stall-Pfleger.

Herr Ulrich Seidl / im herinneren Hof-Marſtall.
Herr Johann Stadler / im Neu-Bau vor dem Coſt-Thörl.

Schul- und Paſtin-Breuter.

Herr Johann Oeſterreicher / Unter-Breuter.
Herr Antoni Finck.
Herr Maximilian Pichlmayr.

Piquier- oder Klepper-Breuter.

Herr Thomas Moſer.
Herr Matthias Schreiner.
Herr Simon Hällmayr.

Roß-Artzten.

Johann Georg Kran.
Michael Straicher.

Hof- und Reut-Schmid.

Johann Treffler.
Bartholomæus Treffler.

Thurnier-Hauß-Pfleger.

Martin Reßl.

Hof-Laquais.

Andre Baumgartner / Corporal.
Frantz Schamböck.
Jacob Poſtular.
Johann Michael Richter.

Herr

Johann Schmidmayr.
Frantz Guetleber.
Caspar Hardter.
Andreas Achmet.
Heinrich Schmidt.
Andreas Latour.
Frantz Xaveri Schmidt.
Joseph Frischhäckl.
Georg Aulinger.
Andreas Kälßhover.
Ferdinand Narciß.
Pilipp Neumayr.
Ulrich Knaupp.
Joseph Freytag.
Joseph Mossan.
Andreas Epp.
Adam Scharl.
Johann Paul Will.
Antoni Nißler.
Felix Schmautz.
Georg Willnbacher.
Melchior Stainhauser.
Frantz Marchall.
Georg Kolb.
Georg Wenepöck.
Johann Seitz.
Georg Demmel.
Peter Mader.
Paulus Martinelli.
Gottfrid Schmauß.
Joseph Andre.
Max Stainhauser.
Sebastian Fretz.
Paulus Mertz.
Noel Laviolete.

Hof

Hof-Zwerg.

Frantz Kötzer.
Melchior Kreiß.

Churfürstl. Sessel-Trager.

Jacob Jelle / Corporal.
Vincentz Kobler.
Christoph Weiß.
Johann Stöckl.
Jacob Mauerböck.
Joseph Hueber.
Jacob Schmidt.
Elias Gall.
Veit Pichlmayr.
Simon Praittenberger.
Caspar Plaimb.
Wentzel Schreiber.
Erhard Rädl.
Antoni Riedmüller.

An- und unangeschaffte Stall-Parthey.

24. Reitt-Knecht.
13. Klepper-Jungen.
2. Leib-Gutscher.
20. gemeine Gutscher.
2. Leib-Vorreither.
20. gemeine Vorreither.
1. Maulthier-Packmaister.
6. Maulthier-Knecht.
1. Wagen-Maister.
1. Gschürr-Knecht.

4. Futter-Knecht.
2. Heu-Maister und Heu-Binder.
1. Thorwart.
1. Paucken-Trager.
1. Truhen-Knecht.
1. Zimmermann.
15. Fuhr-Knecht und Karner.
124. Kost-Gänger bey denen Cutschen und Reitt-Pferden.

Churfürstl. Ober-Jägermeister-Ambt.

Rennt-Ambt München.

Obrist-Jäger-Meister.

Der Hoch-Wohlgebohrne Herr Sigmund Fridrich Freyherr von Preysing, auf Alten-Preysing, und Liechten Egg, Churfürstlicher Cammerer, Geheimber Rath, und Commendant von der Parforce-Jägerey zu Neuhausen, Pfleger zu Mainburg.

Vice-Obrist-Jägermeister.

Der Hoch-Wohlgebohrne Herr Carl Wilhelm Freyherr von Ingenheim, der Churfürstl. Durchleucht in Bayrn ꝛc. Cammerer, Regierungs-Rath, und Forstmeister zu Burghausen, Pfleger zu Wißhueth.

Der Wohl-Edlgebohrne Herr Aloysius Thurnhueber, Churfürstl. Truchseß, dann Forstmeister zu Mindl- und Türckheim.

Herr

Herr Georg Michael Gmainer / Churfürstl. Rath / Hof-Cammer-Secretarius, Obrist-Jäger- und Obrist-Falckenmeisters-Amts-Gegenschreiber.

Herr Johann Joachim Michael, Wildmeister zu Geisenfeld.

Reitende Jägermeister.

Johann Leithner / Pfleger im Churfürstlichen Jäger-Hauß.

Johannes Gürtner / Churfürstl. Au-Meister.

Philipp Kolb / zugleich Schermbmeister.

Corbinian Werther.

Rennt-Ambt Landshut.

Der Hoch-Wohlgebohrne Herr Felix Leopold / Freyherr von Guggenmoß / auf Herrngirstorff und Mierskoven / Churfl. Regierungs-Rath / dann Forst- und Wildmeister beeder Rennt-Aembter Landshut / und Straubing.

Herr Johann Christoph Oesterreicher / Churfl. Hof-Cammer-Secretarius, Hof- und Bau-Ambts-Verwalter / Holtz-Wild- und Forstmeister-Ambts-Gegenschreiber.

Rennt-Ambt-Straubing.

Wird durch den Landshutischen Wildmeister Herr Baron von Guggenmoß versehen.

Herr Frantz Schmidt / Forstmeister zu Hienham.

Rennt-Ambts Burghausen.

Der Hoch-Wohlgebohrne Herr Wolffgang Adam von Baumgarten / auf Mosbach / und

Digitized by Google

Diettenhoven/ Churfürſtl. Regierungs-Rath/ auch Forſtmeiſter zu Burghauſen/ und Neu-Oettingen.

(Titl.) Herr Joſeph Gaudentz von Schönhueb, Churfürſtl. Wildmeiſter zu Maurkirchen/ und Forſtmeiſter zu Mattſoven.

Herr Johann Heinrich Neumihler, Capell- und Forſt-Gegenſchreiber zu Neu-Oetting.

Die Obere-Pfaltz.

Der Hoch-Wohlgebohrne Herr Theobald Wenzl/ Graf Buttler von Clonebouch/ der Churfürſtl. Durchl. in Bayrn ꝛc. Cammerer/ Obriſt-Forſtmeiſter/ und Regierungs-Rath zu Amberg.

Herr Georg Ignati Engl/ Gejaid-Schreiber allda.

Der Hoch-Wohlgebohrne Herr Rudolff Albert Freyherr von Horneck/ Pfleger und Forſt-Meiſter zu Rötz.

Herr Johann Andreas Unger, Pflegs-Commiſſarius und Forſtmeiſter zu Brugg.

Churfürſtl. Obriſt-Falckenmeiſter-Ambt.

Obriſt-Falckenmeiſter.

Der Hochgebohrne Herr Angelus Graf von Leoni/ Churfürſtl. Cammerer.

Vice-Obriſt-Falckenmeiſter.

Vacat.

Fal-

Falckenmeister-Ambts Gegen-Schreiber.

Herr Georg Michael Gmainer / Gesaidt-Schreiber.

Raiger- und Milan-Meister.

Herr Jacob Venneuln.
9. Knecht.
5. Jung.
7. Wind- und Wacht-Hund-Jungen.

Französische Jägerey.

Commendant.

(Titl.) Herr Baron Sigmund von Preysing/ wie oben.

Vice-Commendant.

Herr Ferdinand Graf von Rambaldi, Churfl. Cammerer.
4. Beritene / und
1. unberitener Piquier.
3. Busch-Knecht.
10. Jäger-Jungen/ und
1. Hunds-Koch.

Ihrer verwittibten Röm. Kayſ. Majeſtät ꝛc. ꝛc. MARIÆ AMALIÆ dermahliger Hof-Staat.

Obriſt-Hof-Meiſter.

(Titl.) Ihre Excellenz der Hochgebohrne Herr Emanuel Maria Joſeph / Graf von und zu Arco / Herr zu Benede, Spine / Drena / Cauriana / auf Ober-Cöllnbach, Neufahrn / und Schönbach ꝛc. ꝛc. Weyland Kayſerl. Majeſtät und Churfürſtl. Durchl. in Bayrn Cammerer, und würcklicher Geheimber Rath ꝛc.

Obriſt-Stallmeiſter.

(Titl.) Ihre Excellenz der Hochgebohrne Herr, Hanibal Mayrhofer zu Koburg / und Anger / Ihrer Churfürſtl. Durchl. in Bayrn Cammerer und würcklicher Geheimber Rath / auch Pfleger zu Natternberg / dann des hohen Ritter-Ordens St. Georgii Commenthur.

Beeder

Beeder Leib-Guardien Hatschier- u. Trabanten-Hauptmañ.

(Titl) Ihre Excellenz der Hochgebohrne Herr Carl Graf von Lodron, weyland Sr. Kayſ. Majeſtät und Churfürſtl. Durchl. in Bayrn Cammerer, und würcklich Geheimber Rath/ dann des Hohen Ritter-Ordens St. Georgii Commenthur.

Obriſt-Kuchen-Meiſter.

(Titl.) Der Hochgebohrne Herr Sigmund Antonius Graf von Ruepp/ zu Falckenſtein/ Moßeck/ und Leiberskürchen/ Churfürſtl. Cammerer.

Obriſt-Silber-Cammerer.

(Titl.) Der Hochgebohrne Herr Joſeph Clemens Maria Felix Adam Hund/ Graf von und zu Lautterbach, Sr. Churfürſtl. Durchl. in Bayrn Cammerer, dann des Hohen Ritter-Ordens St. Georgii Ritter.

Beicht-Vatter.

Herr P. Albert Weinberger.

Leib-Medicus.

Herr Johann Joſeph Perger.

Geheimber-Secretarius.

Herr Frantz Joſeph von Burging.

Cammer-Zahlmeiſter.

Herr Carl Hirſch.

Cammer-Knab.

Herr Leopold Graf von Kuen.

Cammer-Diener.

Herr Egidius Colnee/ Emeritus.
Herr Frantz Cichini/ Garderober.
Herr Adam Löw.
Herr Martin Barth.
Herr Stephanus Lambert.

Somelier.

Herr Frantz Dusch.
Vigilius Schmautz/ dessen Jung.

Cammer-Portier.

Herr Martin Hofer.
Herr Paul Richter.
Herr Georg Wilhelm Seybert.

Cammer-Knecht.

Herr Johann Georg Brandt.

Büchsenspanner.

Herr Christoph Reber.

Leib-Schneider.

Herr Michael Kerner.

Ritter-Portier.

Herr Joseph Sembler.
Herr Jacob Loferer.

Obrist-Hofmeisterin.

(Titl.) Ihre Excellenz die Hochgebohrne Frau/ Frau Maria Catharina Theresia/ Gräfin von Leiblfing/ gebohrne Freye Reichs-Gräfin von Maxelrain/ auf hohen Waldeck ꝛc.

Fräulin

Fräulinen-Hofmeisterin.

Titl.) Ihre Excellenz die Hochgebohrne Frau, Frau Maria Victoria Barbara/ Frey-Frau von Weichs/ auf Falckenfels und Aſcha/ Rißmansdorff/ und Litzenſtorff/ gebohrne Freyin von Ayr/ auf Winckl/ und Röhrenbach, auch Saulburg/ ꝛc.

Cammer-Fräulinen.

Fräulin Charlotta Freyin von Startzhauſen.
Fräulin Maria Eliſabetha Freyin von Lerchenfeld.
Fräulin Iſabella Freyin von Frißhauſen.

Hof-Dames.

Fräulin Maria Catharina Freyin v. Wolfskel.
Fräulin Maria Catharina Freyin von Mamming.
Fräulin Maria Urſula Gräfin von Trauner.
Freylin Maria Walburga Gräfin von Seau.
Fräulin Benonia Gräfin von Lodron.
Fräulin Joſepha Freyin von Valaitza.
Fräulin Victoria gebohrne Freyin von Lerchenfeld/ auf Sießbach.
Fräulin Philippina Gräfin von Seinsheim.
Fräulin Charlotta Gräfin von Törring-Jettenbach.
Princeßin Eleonora de Gonzaga.

Cammer-Frauen.

Madame Maria Antonia von Delling.
Madame Veronica von Oettlingen.

Cam-

Cammer-Dienerinnen.

Mademoiſelle Maria Genovefa Heußin.
Mademoiſelle Thereſia Walterin.
Mademoiſelle Johanna Temperin.
Mademoiſelle Leopoldina Hirſchin.
Mademoiſelle Thereſia Weinbergerin.

Garde-Dames.

Madame Agnes Wachterin.
Madame Carolina Gombert.
Madame Antonia Duportal.

Cammer-Menſch.

Jungfrau Gertraud Deiningerin.

Leinwath-Meiſterin.

Mademoiſelle Charlota Hieberin.

hrer Weyland Kayſ. Majeſt. aroli VII. Glorwürdigiſter Gedächtnus hinterlaſſenen Hoheit MARIÆ ANTONIÆ Hof-Staat.

Obriſt-Hof-Meiſter.

re Excellenz der Hochgebohrne Herr, Herr Maximilian Emanuel/ des Heil. Röm. Reichs Graf von Thurn und Taßis/ Herr auf Ober-Grießbach/ Zohlingen/ Schwabdieſſen, und Rohrenfels, ꝛc. Weyland Kayſerlicher Majeſtät würcklicher Geheimber Rath, des Ritterlichen Ordens St. Huberti Commendeur, und Land-Vogt des Land-Gerichts Höchſtätt.

Beicht-Vatter.

r: P. Antonius Liepure/ S. J.

Cammer-Diener.

r: Johann Andreas Obermayr.
r: Johann Baptiſt Chapelle.

Somelier.

r: Frantz Dänckl.

Cammer-Portier.

r: Martin Kiferl.
r: Dominicus Manzini.

Cammer-Knecht.

r: Johann Georg Gilch.

Büch-

Büchsen-Spanner.

Herr Johann Tiedmayr.

Obrist-Hofmeisterin.

Ihre Excellenz die Hochgebohrne Frau/ Frau Maria Clara von Freyberg/ gebohrne Grä-fin de Roling.

Cammer-Fräulin.

Fräulin Maria Catharina Freyin v. Wolffskell.

Cammer-Frau.

Madame Maria Josepha Chambonin.

Cammer-Dienerinnen.

Mademoiselle Maria Anna Hirschin.
Mademoiselle Maria Regina von Delling.
Mademoiselle Maria Ernesta Vicart.
Mademoiselle Catharina Weinberg.

Cammer-Mensch.

Jungfrau Maria Barbara Winterstainerin/ und Jungfrau Clara Habachin.

Ihrer Hoheit Mariä Josephä Hof-Staat.

Obrist-Hofmeisterin.

Ihre Excellenz die Hochgebohrne Frau/ Frau Maria Anna Frey-Frau von Lerchenfeld/ auf Ahamb/ gebohrne Reichs-Frau von Au.

Cammer-Fräulin.

Fräulin Victoria gebohrne Freyin von Lerchen-feldt, auf Sießbach.

Cam

Cammer-Frau.

Madame Maria Anna Finckin.

Cammer-Dienerinnen.

Madame Ludovica Sericour.
Mademoiſelle Maria Urſula Schreiberin.

Cammer-Menſch.

Jungfer Thereſia Reinwellerin.

Beicht-Vatter.

Herr P. Petrus Ufsleger.

Cammer-Diener.

Herr Joachim Setzkorn.

Cammer-Portier.

Herr Johann Römer.

Cammer-Knecht.

Herr Lorentz de Mare.

Büchſenſpanner.

Benno Grieblinger.

Ihre Hoheit Joſepha Antonia Hof-Staat.

Obriſt-Hofmeiſterin.

Ihre Excellenz die Hochgebohrne Frau/ Frey-Frau von Lerchenfeld/ auf Ahamb/ wie vor.

Cam

Cammer-Frau.

Madame Maria Anna von Liebrin.

Cammer-Dienerinnen.

Mademoiſelle Joſepha Marquar.
Mademoiſelle Thereſia Mangoldin.

Cammer-Menſch.

Jungfrau Catharina Gäſſerin.

Beicht-Vatter.

Herr P. Petrus Ufsleger.

Cammer-Diener.

Herr Joſeph Porta.

Cammer-Portier.

Herr Jacob Hieronymus Lompre.

Cammer-Knecht.

Herr Lorentz de Mare.

Büchſenſpanner.

Herr Benno Grieblinger.

Ihrer Durchl. der verwittibten Hertzog Ferdinandi Mariä zu Bayrn ſeel. Gedächtnus Frau-Gemahlin Hof-Staat.

Hof-Damen.

Fräulin Maria Henrica Freyin von Mämming.
Fräulin Maria Margaretha Freyin v. Mämming.
Fräulin Sophia Freyin von Wolffskell.
Fräulin Thereſia Freyin von Lerchenfeld.

Cammer-

Cammer-Frau.

Madame Maximiliana Rodierin.

Cammer-Dienerinnen.

Mademoiſelle Felicitas von Hendt.
Mademoiſelle Maria Anna l' Equilon.
Mademoiſelle Eliſabetha von Holtzhauſen.
Mademoiſelle Maria Anna Gablerin.

Cammer-Menſch.

Jungfrau Maria Thereſia Lorentzin.

Beicht-Vatter.

Herr P. Narcis, Ord. S. Franciſci.

Cammer-Diener.

Herr Johann Eduard Chevalier.
Herr Antoni Beati.
Herr Johann Paul Schiſtholtz.
Herr Matthias Bethuet Schinck.
Herr Ludwig Römer.

Somelier.

Herr Martin Wiliſch.

Cammer-Portier.

Herr Albrecht Perner.
Herr Friedrich Igl.
Herr Johann Georg Koch.

Büchſenſpanner.

Herr Ignatius Riesl.

Ihrer Durchl. Herzogs Clement

Hof-Staat.

Ober-Hofmeister.

Ihre Excellenz der Hoch-Wohlgebohrne Herr Maximilian Johann Freyherr von Perfahl auf Greiffenberg und Eiching ꝛc. Churfürstl. Cammerer / Geheimber Rath / Pfleger der Herrschafften Pechlarn in Ober-Oesterreich / wie auch Gem. Löbl. Landschafft in Bayrn ꝛc. verordneter Ritter-Steurer / Rennt-Ambts München.

Churfürstl. Cammerer, welche höchst-Dieselbe bedienen.

(Titl.) Herr Ferdinand Frantz Freyherr von Sandizell / zu Adlshausen.
(Titl.) Herr Emanuel Ludwig Baron von Leonroth.
(Titl.) Herr Emanuel Baron von Perfahl.
(Titl.) Herr Ludwig Niclas Comte de Beauier.

Beicht-Vatter.

Herr Pater Ignatius Egitz / S. J.

Geheimber-Secretarius.

Herr Andreas Felix Oeffele.

Zahl-Meister.

Herr Wilhelm Lombe.

Camme

Cammer-Diener.

Herr Auguſtin Riederauer.
Herr Frantz Ignati Mancini.
Herr Johann Pelval.
Herr Johann Baptiſt l'Equillon.

Cammer-Portier.

Herr Johann Friedrich Fröhlich.
Herr Carl Hammernick.

Büchienſpanner.

Herr Frantz Prunner.

Cammer-Knecht.

Herr Philipp Loſchart.

Ihrer Durchl. Herzogs Clement Frauen Gemahlin

Hof-Staat.

Ober-Hofmeiſterin.

Ihre Excellenz Die Hochgebohrne Frau Sophia Gräfin de Chamiſſo, gebohrne Gräfin von Schodt.

Cammer-Fräulen.

Fräule Thereſia Freyin von Oſten.
Fräule Joſepha Freyin von Wundſchwitz.

Digitized by Google

Cammer-Frau.

Madame Maria Barbara Pindterin.

Cammer-Dienerinnen.

Mademoiſelle Eliſabetha Schwanin.
Mademoiſelle Maria Anna Schwanin.

Cammer-Menſch.

Frau Apolonia Koſchardin.

Cammer-Diener.

Herr Philipp le Chouche.
Herr Johannes Ruau.
Herr Frantz Fabri.

SCHE-

SCHEMA

Eines

Chur-Bayrischen Hohen Ritter-Ordens des H. Ritters und Martyrers Georgii unter dem Titul der Beschützeren der Unbefleckten Empfängnuß der allerseeligisten Jungfrauen

MARIÆ.

Groß-Meister.

Der Durchläuchtigste Fürst, und Herr, Herr Maximilian Joseph, in Ober- und Nidern-Bayern, auch der Obern Pfaltz Herzog, Pfaltz-Graf bey Rhein, des Heil. Röm. Reichs Ertz-Truchseß, und Chur-Fürst, Land-Graf zu Leuchtenberg, ꝛc. ꝛc.

Groß-Prior.

Der Durchläuchtigste Fürst, und Herr Herr Clemens, in Ober- und Nidern Bayern, auch der Obern Pfaltz Herzog, Pfaltz-Graf bey Rhein, Land-Graf zu Leuchtenberg, ꝛc.

Groß-

Groß-Commenthuren.

1. (Titl.) Herr Joſeph Friedrich Fürſt v. Hohenzollern / ꝛc.
2. (Titl.) Herr Johann Maximilian Graf von Preyſing / Obriſt-Hofmeiſter, ꝛc.
3. (Titl.) Herr Ignatius Joſeph Graf v. Törring auf Jettenbach / General-Feld-Marſchall / ꝛc.
4. (Titl.) Herr Ludwig Graf v. Hollnſtein ꝛc.

Ad honores. (Titl.) Herr Emmanuel Frantz Graf von Bayern ꝛc.

Ad honores. (Titl.) Herr Carl Joſeph Graf von Königseck ꝛc.

5. (Titl.) Herr Johann Georg Graf von Königsfeld / Obriſt-Cammerer ꝛc.
6. (Titl.) Herr Oſalcus Graf Minuzi ꝛc.

Erſter Groß-Cantzler.

(Titl.) Herr Maximilian Graf v. Preyſing ꝛc.

Commenthurn.

1. (Titl.) Herr Maximilian Graf Fugger von Kirchberg / zu Zünneberg ꝛc.
2. (Titl.) Herr Joſeph Xaveri Graf von Haßlang ꝛc.
3. (Titl.) Herr Frantz Johann Hieronymus Comte de Spretti &c.
4. (Titl.) Herr Hannibal Mayrhofer, zu Koburg und Anger ꝛc.
5. (Titl.) Herr Carl Graf von Lodron ꝛc.

Ad honores. (Titl.) Herr Maximilian Joſeph Graf von Törring zu Jettenbach / Obriſt-Silber-Cammerer.

6. (Titl.)

6. (Titl.) Herr Johann Frantz Maria Graf von Sensheim ꝛc.
7. (Titl.) Herr Frantz Maria Freyherr v. Neuhauß ꝛc.
8. (Titl.) Herr Maximilian Graf Fugger von Kirchberg / auf Weissenhorn / ꝛc.

Ad honores. (Titl.) Herr Joseph Maria Graf Fugger von Wellenburg ꝛc.

Ad honores (Titl.) Herr Prosper Maleguzzi, Comes Castri Govæ &c.

9. (Titl.) Herr Clemens Graf von Törring zu Seefeld ꝛc.
10. (Titl.) Herr Johann Carl Joseph Graf von Preysing ꝛc.
11. (Titl.) Herr Joseph Johann Quido Graf von Tauffkirch ꝛc.
12. (Titl.) Herr Emmanuel Graf von Törring zu Jettenbach ꝛc.

Ad honores. (Titl.) Herr Johann Frantz Freyherr von Gumppenberg ꝛc.

Schatzmeister.

(Titl.) Herr Hannibal Joseph v. Mayrhoven.

Cæremoniarius.

(Titl.) Herr Carl Graf von Lodron.

Ritter.

1. (Titl.) Herr Joseph Clemens Graf v. Hundt ꝛc.
2. (Titl.) Herr Cajetan Joseph Graf Fugger / von Kirchberg und Weissenhorn.
3. (Titl.) Herr Joseph Freyherr v. Neuhauß / auf Salmannskirch ꝛc.
4. (Titl.) Herr Maximilian Emanuel Graf von und zu Sandizell ꝛc.

5. (Titl.) Herr Maximilian Ludwig Freyherr von Fraunhoven ꝛc.
6. (Titl.) Herr Johann Joseph Notthafft, Freyherr von Weissenstain ꝛc.
7. (Titl.) Herr Johann Georg Graf von Königsfeld / ꝛc. Vice-Stadthalter zu Freysing.
8. (Titl.) Herr Adam Wilhelm von Litzlburg ꝛc.
9. (Titl.) Herr Felix Mathias von, und zu Murach ꝛc.
10. (Titl.) Herr Clemens Toppor Freyherr von Morawitzky / auf Rudnitz ꝛc.
11. (Titl.) Herr Joseph Antoni Graf v. Törring zu Seefeld / Herr zu Au ꝛc.
12. (Titl.) Herr Johann Joseph Freyherr von Baumgarten ꝛc.
13. (Titl.) Herr Carl Freyherr v. Baumgarten ꝛc.
14. (Titl.) Herr Cajetan Antonius Freyherr von Notthafft und Weissenstain ꝛc.
15. (Titl.) Herr Carl Graf v. Taufkirch ꝛc.
16. (Titl.) Herr Caspar Graf v. Levizany ꝛc.
17. (Titl.) Herr Norbert Graf von Törring zu Jettenbach ꝛc.
18. (Titl.) Herr Maximilian Graf von Taufkirch zu Englburg ꝛc.
19. (Titl.) Herr Carl Graf von Taufkirch / zu Englburg / ꝛc.
20. (Titl.) Herr Frantz de Paula Graf Preysing von Mooß / ꝛc.
21. (Titl.) Herr Graf Joseph v. Lodron ꝛc.
22. (Titl.) Herr Carl Albert Graf v. Minucci ꝛc.
23. (Titl.) Herr Graf Christian v. Königsfeld ꝛc.

Secretarius, vacat.

Cassier. Herr Caspar Gregor. v. Lachermayr / ꝛc.

Guardaroba. Vacat.

Chur-

73

Churfürstliche Hohe Dicasterien, Raths-Collegien/ Regierungen/ und deren Cantzleyen;

Wie auch andere

Churfürstl. Ober- und Unter-Beambte inn- und

auſſer denen Haupt-Städten,

Durch

Die 4. Regierungen

Von

Ober- und Unter-Lands Bayern/

und durch

die Obere Pfaltz.

Digitized by Google

Digitized by Google

Hohes

DICASTERIUM,

der Churfürstl. Herren Revisions-Räthen.

Director.

(Titl.) Herr Frantz Peter von Rosenbusch / auf Notzing / Ober- und Unter-Vichhausen / zu Euchenhoven / ꝛc. Sr. Churfl. Durchl. in Bayrn Cammerer / und Geheimber Rath / auch gemeiner Löb. Landschafft Mit-Verordneter Rechnungs-Aufnehmer.

Herren-Räthe.

(Titl.) Herr Joh. Christoph Erdmann Baron von Preysing / Churfl. Cammerer.
Herr Albrecht von Mayr.
Herr Joseph Antoni von Rädl / Churfl. Geheim. Secretarius, und Sigl-Ambts-Commissarius.
Herr Michael Schackhy.
Herr Adam Fridrich Groß / von Wald.
Herr Joseph Dietrich von Rosenfeld.
Herr Johann Paul Schwartz.
Herr Johann Georg Golling.
Herr Philipp Antoni Seitz.

Secretarius.

Herr Johann Jacob Kollmann.

Chur-

Churfürstl. Hof-Raths-Collegium

Præsident.

Der Hoch- und Wohlgebohrne Herr Georg Antoni Joseph Freyherr von Hegneberg / genannt Dux, Churfl. Geheimber Rath / und Cammerer / dann Pfleger zu Schrobenhausen.

Vice-Præsident.

Der Hoch- und Wohlgebohrne Herr Johann Frantz Joseph Ignati Freyherr von Gumppenberg / auf Petmöß / Churfl. Cammerer / Geheimber Rath / Erb-Land-Marschall in Ober-Bayrn / des Hohen Ritter-Ordens S. Georgii Commenthur.

Cantzler.

(Titl.) Herr Wigulæus Aloysius von Kreittmayr / Kayserl. Reichs-Hof- und Chur-Bayrischer Geheimber Rath.

Herren-Räthe.

Ritter-Banck.

Hof-Ober-Richter.

(Titl.) Herr Frantz Carl Freyherr von Widtmann auf Rapperzell / und Güntzlhofen / ꝛc.

Rentmeister.

(Titl.) Herr Joseph Ignati Freyherr v. Frenau, auf Offenstetten.

(Titl.)

(Titl.)

Herr Joseph Leopold Freyherr v. Manndeuffl, Churfl. Cammerer/ und Pfleger zu Geisenhausen, auch Hof-Cammer-Rath und Hof-Castner.

Herr Joseph Frantz Moritz Freyherr von Wolframstorff, auf Emmerting, Churfl. Cammerer/ auch geistlicher Rath.

Herr Carl Ferdinand Freyherr von Lerchenfeld, Churfl. Cammerer.

Herr Gottlieb Graf von Khuen/ auf Hebenrain, Churfl. Cammerer.

Herr Carl Graf von Haimhausen, Churfl. Cammerer.

Herr Joseph Freyherr von Lösch/ auf Hilgertshausen / Churfl. Cammerer.

Herr Joseph Clement Theodor Topor Freyherr von Morawitzky / auf Rudnitz, Churfl. Cammerer.

Herr Maximilian Freyherr von Burgau, auf Grießbeckerzell/ Churfl. Cammerer, und Castner zu Aybling.

Herr Clement Freyherr von Burgau auf Grießbeckerzell/ Churfl. Cammerer.

Herr Frantz de Paul Graf von Preysing/ zum Mooß / Churfl. Cammerer.

Herr Philipp Nerius Graf von Arco/ Churfl. Cammerer/ Pfleger / u. Castner zu Wasserburg.

Herr Johann Joseph Frantz Freyherr von Baumgarten zum Frauenstein / Churfl. Cammerer.

Herr Carl Sebastian Freyherr von Baumgarten / zum Frauenstein / Churfürstl. Cammerer.

Churfürstl. Hof-Raths-Collegium

Præsident.

Der Hoch- und Wohlgebohrne Herr Georg Antoni Joseph Freyherr von Hegneberg / genannt Dux, Churfl. Geheimber Rath / und Cammerer, dann Pfleger zu Schrobenhausen.

Vice-Præsident.

Der Hoch- und Wohlgebohrne Herr Johann Frantz Joseph Ignati Freyherr von Gumppenberg / auf Petmöß / Churfl. Cammerer / Geheimber Rath / Erb-Land-Marschall in Ober-Bayrn / des Hohen Ritter-Ordens S. Georgii Commenthur.

Cantzler.

(Titl.) Herr Wigulæus Aloysius von Kreittmayr / Kayserl. Reichs-Hof- und Chur-Bayrischer Geheimber Rath.

Herren-Räthe.

Ritter-Banck.

Hof-Ober-Richter.

(Titl.) Herr Frantz Carl Freyherr von Widtmann auf Rapperzell / und Güntzlhofen / ꝛc.

Rentmeister.

(Titl.) Herr Joseph Ignati Freyherr v. Frenau, auf Offenstetten.

(Titl.)

(Titl.)

Herr Joseph Leopold Freyherr v. Manndeuffl, Churfl. Cammerer/ und Pfleger zu Geisenhausen, auch Hof-Cammer-Rath und Hof-Castner.

Herr Joseph Frantz Moritz Freyherr von Wolframstorff, auf Emmerting, Churfl. Cammerer/ auch geistlicher Rath.

Herr Carl Ferdinand Freyherr von Lerchenfeld, Churfl. Cammerer.

Herr Gottlieb Graf von Khuen/ auf Hehenrain, Churfl. Cammerer.

Herr Carl Graf von Haimhausen, Churfl. Cammerer.

Herr Joseph Freyherr von Lösch/ auf Hilgertshausen / Churfl. Cammerer.

Herr Joseph Clement Theodor Topor Freyherr von Morawitzky / auf Rudnitz, Churfl. Cammerer.

Herr Maximilian Freyherr von Burgau, auf Grießbeckerzell/ Churfl. Cammerer, und Castner zu Aybling.

Herr Clement Freyherr von Burgau auf Grießbeckerzell/ Churfl. Cammerer.

Herr Frantz de Paul Graf von Preysing/ zum Mooß / Churfl. Cammerer.

Herr Philipp Nerius Graf von Arco/ Churfl. Cammerer/ Pfleger / u. Castner zu Wasserburg.

Herr Johann Joseph Frantz Freyherr von Baumgarten zum Frauenstein / Churfl. Cammerer.

Herr Carl Sebastian Freyherr von Baumgarten / zum Frauenstein / Churfürstl. Cammerer.

(Titl.)
Herr Johann Georg Graf von Hörwarth/ Herr von Hochenburg/ Churfl. Cammerer.
Herr Friedrich Oswald Freyherr v. Mayr/ auf Scherneck/ Commercien-Rath.
Herr Joseph Antoni Freyherr v. Praidlohn.
Herr Johann Christoph von Jächern.
Herr Frantz Joseph Ferdinand v. Hendl.
Herr Johann Wilhelm Freyherr von Leelmacher.
Herr Joseph Augustin von Rambeck/ auf Haydlfing.
Herr Maximilian Gaudentz von Hagenau.
Herr Frantz Antoni v. Unertl.

Gelehrte Banck.

Herr Johann Baptist Albrecht Anton Oeffele/ Senior.
Herr Wigulaus Kreitmayr.
Herr Joseph Clement Dulac.
Herr Frantz Ferdinand Dräxl.
Herr Johann Joseph Bartholomæus Marichal/ auf Winckl/ zugleich Commercien-Rath.
Herr Johann Anton Ferdinand Zuccali.
Herr Maximilian Casimir von Vacchieri.
Herr Lorentz Xaveri Felix Himmel.
Herr Johann Baptist Prunn.
Herr Dominicus von Bassus.
Herr Johann Ferdinand Seeger.
Herr Martin Gottlieb von Clingensperg / auf Schönhoven / Geistlicher Rath.
Herr Joseph Georg Ignati Erd / Commercien-Rath.
Herr Carl Joseph Pauli.
Herr Philipp Carl von Oelling.

Herr

Herr Ascanius von Triva, Commercien-Rath.
Herr Bruno Andreas von Oeffele/ Jun.
Herr Anton Maria Pellet.

Würckliche Secretarii.

Herr Johann Benno Hohenadl, J. U. Lic.
Herr Joseph Paumgartner.
Herr Xaveri Ferb.
Herr Johann Jacob Miller.
Herr Johann Heinrich Börner.
Herr Joseph Weinbuch/ J. U. Lic.
Herr Ignati Andreas Friedl.

Supernumerarii.

Herr Frantz Anton Hernbeck.
Herr Philipp Hannibal Ziegler.
Herr Dominicus Schreybaur.

Archivarius.

Herr Joseph Anton Attenkoffer/ würcklicher Secretarius.

Expeditor und Taxator.

Herr Georg Frantz Engel/ Secretarius.

Pollicey-Gegenschreiber.

Herr Anton Cajetan Haydt/ Secretarius.

Registratores.

Herr Frantz Xaveri Wanner/ Secretarius.
Herr Andreas Pluz.

Regierungs-Registratores.

Herr Johann Georg Fränckl.
Herr Frantz Antoni Leis.

Rath

Rath-Schreiber.

Herr Joſeph Piechl / Secretarius beym krancken Weeſen.

Protocolliſt.

Herr Johann Georg Hilleprand.

Cancelliſten.

Herr
- Johann Caſpar Lederer.
- Nicolaus Ritzer.
- Matthias Fiſcher.
- Frantz-Benedict Obermihler.
- Johann Baptiſt Haſenberger.
- Johann Joſeph Hopfner.
- Johann Jacob Zehnmarck.
- Johann Rudolph Rödlmayr.
- Johann Balthaſar Clas.
- Johann Baptiſt Reiß.
- Felix Gottlieb Seitz.
- Joſeph Felix Wolff Protocolls-Adjunct.

Supernumerarii.

- Johann Adolph Huber.
- Johann Georg Ramblſperger / Gerichtſchreiber ob der Au.
- Johann Georg Rohl.
- Johann Baptiſt Stromayr / Falcken-Thurn-Schreiber.
- Johann Carl Katzenberger.

Cantzley-Jung.

Antoni Bartholomæ Fiſcher.

Rath-Diener.

Andreas Attenkoſer.

Cantzley-Bott.

Johann Wagner.

Chur-

Churfürstl. Geistliches Raths-Collegium.

Præsident.

(Titl.) Herr Frantz Johann Wilhelm Baron Pettendorff / Weyl. Kayserl. und Chur-Bayrischer würcklicher Geheimber Rath / des Hochfürstl. Hoch-Stiffts Augspurg Dom-Capitular-Herr / Infulirter Probst bey U. L. Frauen Collegiat-Stifft allhier.

Director.

(Titl.) Herr Johann Joseph Ossinger v. Haybach / vorgedacht U. L. Frauen Stiffts-Kirchen allhier Dechant.

Vice-Director.

(Titl.) Herr Antoni Cajetan von Unertl / Probst zu Habach / und Dechant bey St. Peter allhier.

Geistliche Herren Räthe.

(Titl.) Herr Frantz Schwegerle, Canonicus und Senior bey U. L. Frauen Stifft-Kirchen allhier.

(Titl.) Herr Joseph Clement Maria Barnabei / Canonicus bey U. L. Frauen Stifft / und Official zu Schliersee.

(Titl.) Herr Johann Mathias Schwerdler / Canonicus und U. L. Frauen Stiffts-Pfarrer allhier.

(Titl.) Herr Georg Ignati Schieſtl / Canonicus bey U. L. Frauen Stifft / und Official zu Ilmünſter.

(Titl.) Herr Joſeph Michael Sutor / Pfarrer zu Aubing.

Weltliche Herren Räthe,

Welche in Seſſion mit denen Geiſtlichen alternirẽ.

(Titl.) Herr Baron Joſeph Frantz von Wolfframbſtorff / Churfürſtl. Cammerer / und Hof-Rath.

(Titl.) Herr Johann Baron v. Ginsheim / Churfl. Truchſeß, und Hof-Cammer-Rath.

(Titl.) Herr Martin Gottlieb von Clingenſperg, Churfürſtl. Hof-Rath.

Secretarius.

Herr Frantz Ignati Michael Schlick / Churfl. Hof-Raths-Secretarius.

Regiſtrator.

Herr Johann Baptiſt Joſeph Irrgang / Churfl. Hof-Raths-Secretarius.

Cantzeliſt.

Herr Mathias Fiſcher.

Raths-Diener.

Johann Kändler.

Hof-

Digitized by Google

Churfürstl. Hof-Kriegs-Raths-Collegium.

Hof-Kriegs-Raths-Præsident.

Der Durchleuchtigste Fürst und Herr, Herr Clemens, in Ober- und Nidern-Bayern, auch der Obern Pfaltz Herzog, Pfaltz-Graf bey Rhein, Land-Graf zu Leuchtenberg, ꝛc.

Vice-Præsident.

(Titl.) Herr Ludwig Graf von St. Germain / Churfl. Cammerer / General-Feld-Marchall-Lieutenant.

Hof-Kriegs-Räthe.

(Titl.)

Herr Egydi von Waxenstein / General-Feld-Marchall-Lieutenant.
Herr Philipp Ignati Zündt, Freyherr von Kentzing / Churfl. Cammerer, General-Wachtmeister.
Herr Leonhard de Friderico, General-Wachtmeister.
Herr Johann Jacob von Kirchner.
Herr Carl Joseph Antoni von Eratsberg.
Herr Joseph Ludwig von Schönhueb.

Secretarii.

Herr Melchior Velhorn / Churfl. Rath / und Senior.
Herr Johann Bartholomäus Grueber.
Herr Johann Balthasar Leonhard Haam.
Herr Joseph Ignati Roser.

Expeditor.

Herr Johann Michael Dax / Secret.

Registratores.

Herr Mathias Wieland,
Herr Johann Philipp Schmid.

Cantzelisten.

Herr Mathias Grueber / Emeritus.
Herr Joseph Antoni Oßmayr.
Herr Johann Benno Wastian.
Herr Leopold Endres.
Herr Johann Nicolaus Luxenburger.
Herr Johann Georg Kienberger.
Herr M. M. Königsbaur.
Herr Johann Lorentz Dätzl.

Cantzley-Bott.

Johann Georg Stindl.

Chur-

Churfürſtl. Hof-Cammer-Collegium.

Præſident.

(Titl.) Herr Emanuel Graf von Törring zu Jettenbach/ Churfl. Geheimber Rath/ Cammerer/ Commenthur des Hohen Ritter-Ordens S. Georgii.

Hof-Cammer-Director.

(Titl.) Herr Maximilian Emanuel Bonfacius von Hueffnagl, auf Hilling und Holtzkirchen.

Renntmeiſter.

(Titl.) Herr Joſeph Ignati Baron von Frenau/ auf Offenſtetten/ Hof- und Cammer-Rath.

Hof-Caſtner.

(Titl.) Herr Johann Leopold Baron v. Manndeuffel, wie oben.

Hof-Cammer-Räthe.

(Titl.) Herr Johann Maximilian Chriſtoph Baron von Günßheim/ auf Graßlfing/ und Martinshaun/ Truchſeß, und geiſtlicher Rath.

(Titl.) Herr Ferdinand Gottlieb von Baumgarten/ auf Deittenhoven/ und Mäſpach.

(Titl.) Herr Frantz Cajetan von Wilhelm/ Saltz- und Präu-Commiſſarius.

(Titl.)

Herr Georg Sigmund von Rosenberg/ Bergwercks- und Sigl-Papier-Commissarius. Emeritus.

Herr Johann Antoni v. Delling/ Schwaig- und Fisch-Ambts-Commissarius.

Herr Frantz Ignati Berthard Barth/ von Harmating.

Herr Adolph Christian von Rotenberg.

Herr Joseph Christoph Bayr/ Commercien-Rath, auch Saltz und Präu-Commissarius.

Herr Roman Christoph Baur/ Edler von Heppenstein/ Bau und Schwaig-Commissarius.

Herr Ferdinand Antoni Pistorini, Scharwercks-Commissarius.

Herr Johann Caspar Ziegler/ Bergwercks-Commissarius.

Herr Felix Benno von Maffee.

Herr Andreas Bonifacius von Scholt/ Saltz- und Präu-Commissarius.

Herr Bernhard Lorentz von Clingensperg/ Lehen-Hof-Secretarius.

Herr Maximilian Antoni Pirckinger/ Fisch-Ambts-Commissarius.

Herr Georg Lorentz Cleindienst/ Maut- und Commercien-Rath.

Herr Georg Joseph Antoni Dooß/ Präu-Verwalter.

Herr Joseph Kern/ Präu-Häuser-Director.

Herr Egydius Aumann.

Herr Frantz Ignati Perckhammer, Saltz- und Präu-Commissarius.

(Titl.)

(Titl.)

Herr Caſpar Gregori von Lachenmayr auf Neuburghauſen Müntz-Director.
Herr Frantz Turbert / Hauß-Cammerey-Commiſſarius.
Herr Johann Georg Ströhl, Mauth und Commercien-Rath.
Herr Johann Antoni Schwenck.
Herr Johann Sebaſtian Liperth / Hof-Zahlmeiſter.
Herr Joſeph Wallner / Fiſcal und Commercien-Rath.
Herr Jacob Andreas Edler von Pindl.
Herr Joſeph Dufren / Hauß-Cammerey-Commiſſarius.
Herr Johann Antoni Edler von Zinßmeiſter.
Herr Johann Jacob Caßl / Präu-Verwalter.
Herr Joh. Adam Spätt / Fiſcal. Adjunct.
Herr Frantz Peter von Baur / zugleich Präuhäuſer Mit-Director, dann Gericht und Caſten-Ambts Adminiſtrator.
Herr Andreas Xaveri Durſt / Preuhäuſer Mit-Director.

Würckliche Hof-Cammer-Secretarii.

Herr Georg Matthias Ziegler / Bau-Schreiber / Trüfft- und Garten-Verwalter.
Herr Johann Chriſtoph Held, Expeditor.
Herr Johann Nicolaus Preßl / Scharrwercks-Zahlmeiſter, Saltz- und Präu-Ambts Secretarius.
Herr Frantz Carl Wetzſtain / Hof-Krancken-Hauß-Inſpector.

Herr Johann Ulrich Antoni Gierfick.
Herr Wolfgang Valentin Altmann.
Herr Georg Michael Reißenegger / Ambts-Rechnungs-Aufnahms Protocolliſt.
Herr Frantz Capiſtran Perckhammer.
Herr Ignati Antoni v. Höller / Scharwercks-Regiſtrator.
Herr Georg Antoni Hiltz.
Herr Johann Adam Conrad Paur.
Herr Johann Georg Hopff / Grafſchafft-Haagiſcher-Adminiſtrations-Secretarius, Ungelter zu Schwaben und Wolfratshauſen.
Herr Andreas Veith Eder.
Herr Johann Michael Gmainer / Rath, dann Obriſt-Jäger- und Falcken-Ambts-Gegen-Schreiber.
Herr Matthias Prändl / Gejaid-Ambts Expeditions-Secretarius, Ungelter zu München, und Hof-Waiſenhauß-Inſpector.
Herr Johann Andreas Pfreimbter, Hof- und Bau-Stadl-Schreiber.
Herr Matthias Mayr / J. U. Lic. Saltz- und Präu-Ambts-Commiſſions-Secretarius.
Herr Joſeph Antoni Babo / Rechnungs-Commiſſarius.
Herr Johann Hippolytus Antonius Steeger.
Herr Frantz Antoni Stubenrauch.
Herr Joſeph Antoni Praun / Rath und Rennt-Schreiber Ober-Lands.
Herr Erasmus Wörl.

Rath-Schreiber.

Herr Johann Simon Thanner.

Rech-

Rechnungs-Commissarius.

Herr Johann Ulrich Häsl.
Herr Johann Martin Ayrer.
Herr Frantz Joseph Clinger.
Herr Johann Elias Schaller.
Herr Adam Antoni Ruprecht.
Herr Joseph Aloysi Schuller.
Herr Joseph Antoni Babo.
Herr Frantz Xaveri Joseph Schlick.
Herr Georg Benedict Schmöltzer.

Registratores.

Herr Joseph Mayr.
Herr Johann Caspar Ott.
Herr Johann Joseph Göltzer.
Herr Frantz Joseph Deyrl.
Herr Johann Paul Mayr.
Herr Chilian Antlinger.
Herr Johann Adam Lodes.
Herr Frantz Antoni Wendtenschlägl.

Expeditor.

Herr Johann Christoph Held / zugleich Secretarius.

Protocollisten.

Herr Johann Peter Scherer.
Herr Ferdinand Antoni Zeller.
Herr Johann Georg Wurstn.

Cancellisten.

Herr Josephus Kandler, Senior.
Johannn Pfriembter.
Frantz Antoni Rothhammer.
Johann Benedict Mayr.
Georg Martin Felbinger.
Zacharias Küpfferl.

Herr

Johann Baptiſt Rödl.
Martin Mayr / zugleich Regiſtrator.
Johann Paul Mayr / zugleich Regiſtrator.
Johann Andreas Knott.
Philipp Joſeph Koch.
Johann Caſpar Brodkopff.
Georg Adam Kandler.
Caſpar Pinder.
Benno Reitter.
Simon Schur.
Gabriel Schönmacher.
Johann Sedlmayr.
Dionyſius Rapff.
Johann Wolffgang Stoiber.
Ignatius Gallenmayr.
Matthias Bamberger.
Frantz Joſeph Reiffenſtuhl.
Conrad Sedlmayr.
Martin Strigler.
Johann Georg Syroth.
Caſpar Pfriembter.

Rath-Diener.

Johann Georg Eysl.

Adjuncta.

Obiger Pfriembter.

Cantzley-Botten.

Joſeph Pongrätz.
Joſeph Sillis.
Martin Reindl.

Chur-

Churfürstl. Hof-Zahl-Ambt.

Hof-Zahlmeister.

Herr Johann Sebastian Lippert.

Cassier.

Herr Johann Leonhard Obermayr.

Gegen-Schreiber.

Herr Johann Urban Schmidt.

Officiers.

Herr Johann Erasmus Wörl / zugleich Secretarius.

Herr Johann Michael Burckhard.

Zahl-Ambts-Diener.

Antoni Haintz.

Churfürstliches Hof-Kriegs-Zahl-Ambt.

Hof-Kriegs-Zahlmeister.

Vacat.

Cassier.

Herr Johann Georg Vogl.

Officier.

Herr Joseph Gebhardt.

Ambts-

Ambts-Schreiber.

Herr Caſimir Antoni Pinder.

Officiant.

Herr Johann Ignati Sigl.

Zahl-Ambts-Diener.

Caſpar Kögl.

Kriegs-Haupt-Buchhalterey.

Herr Johann Baptiſt Schaller / Churfl. Rath / Kriegs-Haupt-Buchhalter.
Herr Johann Joachim Forchhammer.

Cancelliſten.

Herr Chriſtoph Hörl.
Herr Andreas Leopold Wagner.
Sebaſtian Hörl / Buchhalterey-Bott.

Churfl. Müntz-Ambt.

Müntz-Director.

Herr Caſpar Gregorius von Lachenmayr / auf Neuburghauſen.
Herr Johann Prungraber, Gegenſchreiber.
Herr Frantz Moritz Angermayr / Churfl. Müntz- und General-Crayß-Wardein.
Herr Frantz Michael Grim / Neben-Wardein.
Herr Andreas Schega, Präg-Schneider.

Präu-

Präu-Ambt München.

Präu-Verwalter.

Herr Georg Joſeph Dooß / Churfl. Rath.
Herr Johann Jacob Caſtl / Churfl. Rath.
Herr Frantz Antoni Zündtl / Gezenſchreiber.
Georg Antoni See / Brauuer Präumeiſter.
Sebaſtian Sonnenreither, Schäffler.
Dionyſius Furthmayr / Weiſſer Präumeiſter.
Antoni Beß / und
Bartholomäus Gſttler, beede Maltzſchreiber.
Johann Kiſtler / Schäfflermeiſter.
Johann Georg Hornſteiner / Brech, Müller.

Churfl. Ober-Sigl-Ambt.

Commiſſarius.

Herr Joſeph Antoni von Rädl.

Caſſier.

Herr Frantz Xaveri Fenneberger.

Papier-Verwalter.

Herr Frantz Sigmund Erhard.
Herr Johann Antoni Maiſter.

Siglmeiſter.

Herr Johann Virgili Ott.

Sigl-Ambts-Diener.

Barthlme Pfleger.

Chur-

Churfürstl. Saltz- und Groß-Zoll-Ambt.

Hoch-Zollner, und Saltz-Beambte.

Herr Johann Clement Dulac / Hoch-Zollner.
Herr Johann Antoni Fischbacher / Verwalter.
Herr Michael Schönmesser / Gegen-Schreiberey-Verweeser.
Herr Georg Benno Rechthaller / Saltzfertiger.
Joseph Schneider / Stadlmeister.
Herr
- Philipp Alturban / Accis-Einnehmer.
- Johann Antoni Pindl / Grotz-Bey-Zollner.
- Johann Adam Merschmann / und
- Johann Caspar Ottinger / beede Churfürstl. Mautt-dann Landschafftlich-Waaren- und Accis-Beschauer.

Churfürstliches Hof-Casten-Ambt.

Hof-Castner.

(Titl.) Herr Johann Leopold Baron von Manndeuffl. / auf Prandstetten / Hof- und Hof-Cammer-Rath.

Gegen-Schreiber.

Herr Johann Stephan Pretzl.

Adjunct.

Herr Johann Norbert Schedl.

Hoch-

Hoch-Löblicher Landschafft Ober- und Unter-Lands Herrn HERREN Verordnete, Comissarii Und Rechnungs-Aufnehmer/

Wie selbe dem Senio nach, bey denen Versammlungen die Session haben.

Prælaten-Stand.

(Titl.) Herr Hermannus, Abbt zu Schäfftlarn/ Verordneter Rennt-Ambts München.

(Titl.) Herr Maximilian Frantz Antoni Maria Freyherr von Alt- und Neuen-Fraunhofen/ Sr. Churfl. Durchl. in Bayern/ ꝛc. ꝛc. Geheimber Rath / Probst zu Mattigkhofen. Verordneter Rennt-Ambts Burghausen/ und Commissarius.

(Titl.)

(Titl.) Herr Gregorius, Abbt des Closters zu St. Veit / Verordneter Rennt-Ambts Landshut.

(Titl.) Herr Frantz Johann Wilhelm Freyherr von Bettendorff / Sr. Churfl. Durchl. in Bayern ꝛc. ꝛc. Geheimber Rath / Rechnungs-Aufnehmer.

(Titl.) Herr Bernardus, Abbt des Closters zu Windtberg / Verordneter Rennt-Ambts Straubing.

Ritter- und Adel-Stand.

(Titl.) Herr Frantz Adam Freyherr von Freyberg / und Hohen Aschau / zu Spitzenberg / ꝛc. Churfl. Geheimber Rath / Cammerer / und Pfleger zu Braunau / Rechnungs-Aufnehmer.

(Titl.) Herr Maximilian Cajetan Graf von Törring zu Seefeld / Churfürstl. Geheimber Rath / ꝛc. Verordneter Rennt-Ambts München.

(Titl.) Herr Ignati Joseph Felix Graf von Thörring zu Jettenbach ꝛc. General-Feld-Marchall, Verordneter Rennt-Ambts Burghausen.

(Titl.) Herr Johann Georg Joseph Graf von Königsfeld ꝛc. wie oben fol. 17. Verordneter Rennt-Ambts Straubing.

(Titl.) Herr Johann Joseph Antoni Freyherr von Rotthafft, auf Ober-Pörring / Neuenbeyrn / Schachern und Schicklasperg / Churfl. Cammerer / des hohen Ritter-Ordens S. Georgii Ritter / Verordneter Rennt-Ambts Straubing.

(Titl.)

Digitized by Google

(Titl.) Herr Joſeph Frantz Wigulæus Freyherr von Lerchenfeld ꝛc. Obriſt-Hof-Marchall, wie oben fol. 35. Verordneter Rennt-Ambts Landshut / und Commiſſarius.

(Titl.) Herr Frantz Sigmund Antoni Egger / Freyherr von Käpfing / und Liechtenegg ꝛc. auf Källing und Trosperg, Churfürſtl. Geheimber Rath / Cammerer und Pfleger der Herrſchafft Burck-Rhain / Verordneter Rennt-Ambts Burghauſen / und Commiſſarius.

(Titl.) Herr Georg Antoni Joſeph Freyherr von- und zu Hegnenberg / genannt Dux. Churfürſtl. Geheimber Rath / und Hof-Raths-Præſident, Verordneter Rennt-Ambts München.

(Titl.) Herr Adam Gottlieb Maria Freyherr von Alt- und Neuen-Fraunhofen / Churfl. Geheimber Rath / Cammerer und Vicedom zu Landshut ꝛc. Verordneter Rennt-Ambts allda.

(Titl.) Herr Frantz Peter Freyherr von Roſenbuſch / Churfürſtl. Geheimber Rath / Cammerer / und Reviſions-Raths-Director. Rechnungs-Aufnehmer.

Cantzler.

(Titl.) Herr Johann Benno von Unertl / Churfürſtl. Hof- und Cammer-Rath / auch Pfleger zu Traunſtain / dann Gem. Löbl. Landſchafft in Bayern Ob- und Unter-Lands-Cantzler.

Burger-Stand.

Herr Carl Joseph Antoni Bart von Harmating / zu Päsen- und Blundbach / Churfürstl. Truchseß / und Burgermeister zu München.

Herr Georg Ignati von Schobing / auf Hirschberg und Rettenbach / auch Burgermeister zu München / Commissarius.

Herr Johann Michael von Pettenkhofer, auf Pruggberg und Englstorff / Burgermeister zu Landshut.

Herr Ignati Christoph Mathis / Burgermeister zu Ingolstadt / Rechnungs-Einnehmer.

Herr Johann Martin Hofstetter / Burgermeister zu Straubing.

Chur-

Churfürstliche Beambte auf dem Land.

Rennt-Ambt München.

Abensperg und Altmannstein.

Diese Pfleg ist dem Hohen Ritter-Orden St. Georgij zugelegt.

Herr Nicolaus Sebastian Ulrich, Pflegs-Commissarius.

Herr Johann Georg Grueber/ Gerichtschreiber.

Herr Johann Wilhelm Singer/ Bey- und Weeg-Zollner in der Hallerdau.

Aichach.

Diese Pfleg ist ebenfalls dem Hohen Ritter-Orden beygelegt worden.

Herr Frantz Ignati Wagneregger/ Pfleg- und Casten-Ambts-Commissarius.

Herr Johann Georg Schaumberger/ Gericht- und Casten-Gegenschreiber.

Herr Johann Heinrich Kostelzky von Zaldoba/ Forstmeister.

Obiger Schaumberger/ Forst-Gegenschreiber/ und Hohen-Schul-Castner zu Ingolstadt.

Anzing.

Herr Frantz Caspar Hirner, Weg-Zoll-Einnehmer.

Anglberg.

Herr Johann Christoph Dobler / und Georg Massenhauser / adjungirte Herrschaffts-Verwalter allda.

Au, und Giessing.

Herr Frantz Carl Freyherr von Widmann / Hof-Ober-Richter / und Gerichs-Herr ob der Au.

Herr Joseph Frantz Rammersperger / Gericht-Schreiber.

Aurburg.

(Titl.) Herr Joseph Clemens Tapor Freyherr Morawitzky von Rudnitz / Churfürstl. Cammerer / und Pfleger allda.

Herr Joseph Schlick / Pflegs-Verweeser / und Gegenschreiber / auch Hochzollner zu Fischbach.

Aybling.

(Titl.) Herr Job Frantz Xaveri von Schmidt / Freyherr von Haslach und Pirnbach / Pfleger allda / und Saltzburgischer Cammerer.

(Titl.) Herr Maximilian Freyherr von Burgau / Churfl. Cammerer / Hof-Rath / und Castner.

Herr Andreas Michael Raith / Gericht- und Casten-Gegenschreiber.

Benedict-Beyrn.

Herr Frantz Ignati Michel, Richter allda.

Crandsperg.

(Titl.) Maria Ludovica / verwittibte Gräfin von Tauffkirchen / gebohrne von Wargines zu Englburg / Genuß-Innhaberin der Pfleg.

Herr

Herr Joseph Frantz Klauſewitz, Pflegs-Commiſſarius.

Herr Joseph Frantz Pfanzelter/ Gericht-Schreiber.

Dachau.

(Titl.) Herr Joseph Graf von Pioſasque de Non, wie oben.

Herr Judas Thaddäus Steinheill, Churfürſtl. Hof-Cammer-Rath/ Truchſeß/ und Land-Richter.

Herr Albrecht Clement von Vacchieri, Churfl. Hof-Cammer-Rath/ Truchſeß, Caſtner, Zollner/ und Ungelter.

Herr Johann Michael Cantzlmüller/ Gericht- und Caſten-Gegenſchreiber.

Dieſſen.

Herr Carl von Delling/ Forſt und See-Richter.

Herr Joseph Gantzenmühler/ Gerichtſchreiber.

Eching.

Herr Sebaſtian Mayr/ Zoll-Einnehmer.

Eſchenlohe.

Herr Joseph Pauhofer/ Weeg-Zollner.

Fagn.

Herr Peter Hafner/ Zollner.

Falley.

Herr Johann Gebhard/ Herrſchaffts-Verwalter.

Fiſchbach.

Herr Joseph Schlick/ Pflegs-Verweeſer/ und Gerichtſchreiber zu Aurburg/ auch Zollner allda.

Fridberg.

(Titl.) Herr Hieronymus Graf von Spretti/ ꝛc. wie oben.

(Titl.) Herr Johann Caſimir Freyherr von Pudewels / Land Richter / und Caſtner.

Herr Felix Dominicus Zech / J. U. Lic. Saltz Beambter/ Gericht- und Caſten-Gegenſchreiber.

Herr Thomas Schuech, Saltz-Ambts Gegen-Schreiber.

Herr Alexander Pallaſtrier / Churfürſtlicher Hochzollner.

Herr Johann David Sondermayr/ Zoll-Gegen-Schreiber.

Fürſtnried

Herr Johann Georg Hopf, Hof-Cammer-Secretarius, Jurisdictions-Verwalter.

Herr Antoni Geiger/ Schloß-Verwalter/ und Titular-Cammer-Diener.

Herr Frantz Perner Hof-Gartner allda.

Gärching.

Herr Maximilian Antoni Pöck / Zollner.

Gerolfing.

(Titl.) Herrn Sigmund Ferdinand Freyherrns von Morawitzky/ auf Rudnitz / Churfl. Cammerers/ und Obriſt-Wachtmeiſters/ Pflegers allda/ ſeel. nachgeblibene Erben / Genuß-Innhaber.

Herr Johann Baptiſt Sölch/ Pflegs-Verweeſer/ und Gerichtſchreiber allda.

Glashütten.

Herr Frantz Ecker.

Gmündt.

Gmündt

Herr Johann Georg Käppler/ Zollner.
Herr Frantz Joseph Reiffenstuel, Beyzollner.

Grünwald.

Herr Sebastian Lorentz Drumd/ Zollner.

Haag.

(Titl.) Herr Ferdinand Maria Graf von der Wahl/ auf Auroltzmünster ꝛc. Churfürstlicher würckl. Geheimber Rath.
Herr Frantz Albrecht von Schwaben/ auf Altenstatt, Churfürstl. Truchseß/und Land-Richter-Ambts-Commissarius.
Herr Johann Matthias Feeg, Gerichts-Casten- und Lehen-Ambts Gegen-Schreiber.
Herr Johann Georg Neumüller/ Churfl. Rath/ Präu-Verwalter.
Herr Johann Nicola Stobitzer/ Gegenschreiber.

Hallein.

Herr Frantz Antoni Erdl, Saltz-Oberanschaffer.
Herr Georg Schönhöfer/ Gegenschreiber.

Hohen-Aschau.

Herr Johann Leonhard Parucker, Ober-Bergwercks-Verweeser.
Herr Johann Joseph Fuchs/ Berg- und Pfenwerths-Gegenschreiber.

Hohen-Schwangau.

(Titl.) Herr Baron Ignatius Xaverius Fill/ von und zu Windtach/ Herr auf Cammerberg, Chur-Cöllnis. Cammerer/und Pfleger allda.
Herr Johann Joseph Reiser/ Churfürstl. Rath/ und Gerichtschreiber.

Ingolstadt.

(Titl.) Royer Comte de Raymond, Churfl. Cammerer und Stadthalter.
Herr Philipp Antoni Mayr, Churfürstl. Hof-Cammer-Rath, und Castner.
Herr Andreas Jacob Prandtner / Casten-Gegenschreiber.
Herr Jacob Antoni Habermann / Bauschreiber.
Herr Johann Christoph Aretein / Churfürstlicher Hof-Cammer-Rath / und Mauttner, dann Bau Commissarius.
Herr Andreas Jacob Prandtner / Maut-Gegen-Schreiber.
Herr Johann Ferdinand Rädl / Churfl. Rath / und Saltz-Beambter.
Herr Johann Wolffgang Meltretter / Saltz-Gegenschreiber.
Herr Johann Georg Cleber, Churfürstl. Hof-Cammer-Secretarius, und Aufschläger.
Herr Augustin Balthasar Haasy / Churfl. Rath / und Hohen Schul Cammer-Verwalter.
Herr Andreas Endres / Pallmeister.
Herr Antoni Erbs / Zeugwarth.

Intzl / oder Rauschenberg.

Herr Dominicus Gastl / Bergwercks-Verweser.
Herr Georg Michael Grötsch / Bergschreiber.

Küebach.

Herr Johann Attenkofer / Zollner.

Kösching.

(Titl.) Herr Damian Hartard / Freyherr von Reyersberg, Churfl. Cammerer / Pfleger und Forstmeister.

Herr

Herr Maximilian Crempon, Gericht- und Forstmeister.

Kreuth.

Herr Stephan Messerer / Zollner.

Landsperg.

(Titl.) Herr Maximilian Fugger / Graf von Kirchberg / und Weissenhorn / Pfleger allda / wie oben.

(Titl.) Herr Joseph Ignati Mändl / von Deuttenhoven / Churfl. Hof-Rath / u. Land-Richter.

Herr Paul Bonaventura von Unertl / Churfürstl. Hof-Cammer Rath / und Pfleger zu Rauchen-Lechsperg / Castner allda.

Herr Johann Joseph Häring / Churfürstl. Rath / und Gerichtschreiber.

Herr Johann Fridrich Göltzer / Casten-Gegenschreiber /

Herr Benedict Eggl / von Praitteneck / und

Herr Frantz Kräntzl / beede Churfl. Räth / und Saltz-Beambte.

Lauffen.

Herr Johann Baptist Wimer / Saltzfertiger.

Herr Johann Tobias Perckhammer / Gegenschreiber.

Lechhausen.

Herr Ignati Küstler / Zollner.

Frantz Xaveri Risner / Zoll-Gegenschreiber.

Lüfften.

Herr Sebastian Kallert / Weeg-Zollner.

Liecht- und Haltenberg.

Herr Maximilian Emanuel Schartell / Schloß Pfleger.

Lustheim.

Herr Matthias Valencour, Pfleger.
Herr Michael Winckler / Hof-Gartner.

Mainburg.

(Titl.) Herr Sigmund Fridrich Freyherr von Preysing / Pfleger allda / wie oben.
Herr Johann Georg Unertl, Pflegs-Verweser / und Gerichtschreiber.

Maysteig.

Herr Adam Müller / Zollner.

Marquartstein.

(Titl.) Herr Achatius Ludwig Notthafft / Freyherr von Weissenstain / Churfürstl. Cammerer / Pfleger und Castner.
Herr Georg Jacob Götz / Interims - Gericht-Schreiberey-Verweser.

Mathsieß.

Herr Johann Christoph Dobler / Verwalter.

Mautthausen.

Herr Johann Joseph Fürst / Zollner.

Mehring.

(Titl.) Herr Ferdinand Maria Graf von der Wahl / auf Auroltzmünster, Churfürstl. Geheimber Rath / und Administrator der Grafschafft Haag.
Herr Johann Baptist Mehler / Gericht- Casten- und Präu-Ambts-Gegenschreiber.

Mindelhaim.

(Titl.) Herr Frantz Antoni Zündt / Freyherr von Kentzing / Churfürstl. Cammerer / Pfleger und Castner.

Herr

Herr Joh. Michael Guethman/ Gerichtschreiber.
Herr Johann Joseph Kleinmayr / Casten-Gegenschreiber.
Herr Johann Kellerer/ Land-Vogt und Präu-Verwalter.

Miespach.

Herr Johann Simon Dimpfl/ Preu-Verwalter/ und Gerichtschreiber.

Mitterwaldt.

Herr Georg Sebastian Häsl/ Zollner.
Herr Frantz Peter Chams de Bourg, Gegenschreiber.

Millwertshoffen.

Herr David Darsperger/ gewester Bständtner.

Murnau.

Herr Ignati Goggl/ Pfleger.

Neustatt, und Abach.

(Titl.) Herr Frantz Carl Freyherr v. Heydon Churfürstl. Cammerer/ und Regierungs-Rath zu Straubing/ Pfleger/ Mauttner, und Forst-Beambter.
Herr Johann Michael Nissel / Pflegs-Gericht-Mautt- und Forst-Verweeser/ zugleich Gerichtschreiber zu Neustatt.

Nymphenburg.

Herr Renatus le Pillet, Churfürstl. Rath / Residentz-Verwalter.
Herr Urban Heiß / Bau-Schreiber.
Herr Joseph Sedlmayr und Elias Blauhuet / Hof-Gartner.
Herr Frantz Antoni Bruggner/ Churfl. Fasann-Gartner, und Hauß-Meister zu Amalienburg.

Neudegg.

Herr Antoni Reither/ Hof-Gartner.

Neuenhörberg.

Herr Sebastian Kalles Zoll-Einnehmer.

Neufahrn.

Herr Sebastian Neuweber, Weeg-Zollner.

Päßing.

Herr Andreas Lechner/ Weeg-Zoll Einnehmer.

Perg.

Herr Matthias Haller, Hof-Gartner.

Pfaffenhoven.

(Titl.) Frau Maria Anna Claudia Freyfrau von Pientzenau / dermahlige Pflegs-Genuß-Innhaberin.

Herr Wilibald Meilinger/Pflegs-Commissarius.

Herr Joseph Hötzer/ resignirter Pflegs-Commissarius.

Herr Johann Stephan Pöck/ Gerichtschreiber.

Rauchenlechsperg.

Herr Paul Bonaventura Unertl / Churfl. Hof-Cammer-Rath und Castner zu Landsperg/Pfleger allda.

Herr Joseph Gantzenmüller, Gerichtschreiber.

Rauschenberg.

Wie zu Intzl.

Reichenhall.

(Titl.) Herr Vincentius Baron von Mantica/ Churfl. Cammerer / und Pfleger allda.

Herr Frantz Joseph Edler von Hofmiblen, Churfürstl. Hof-Cammer-Rath/ und Saltzmayr.

Herr Johann Michael Perckhammer / Pflegs-Commissarius, und Saltzmayr Ambts-Castner.

Gericht

Gericht-Futter und Casten-Ambts-Gegenschreiber Vacat.
Herr Georg Antoni Sölch/ Saltzmayr-Ambts-Cassier.
Herr Ignati Dichl, Saltzfertiger.
Herr Joseph König/ Bau- und Pfießlschreiber.
Herr Johann Caspar Perckhammer/ Waldmeister der untern Verweesung.
Herr Joseph Faber/ der oberen Verweesung zu Salfelden.
Herr Johann Joseph Wallner/ Unter-Waldmeister.
Herr Johann Caspar Perckhamer/ Kueffwercks-Verwalter.
Obiger Dichl/ Saltzmayr-Ambts-Schreiber.
Herr Frantz Joseph Dollinger/ Zollner.
Herr Frantz Xaveri Pindl/ Gegenschreiber.

Rhain.

(Titl.) Herr Maximilian Emmanuel Freyherr von und zu Sandizell/ General-Wachtmeister/ und Pfleger.
Herr Frantz Antoni von Schadt/ Land-Richter.
Herr Johann Conrad Schadt, Gerichtschreiber und Zollner.

Riedenburg.

(Titl.) Frau Maria Josepha Fürstin v. Portia gebohrne Freyin von Morawitzky/ Pflegs-Gerußhaberin.
Herr Georg Anselmus Grueber/ Pflegs-Verweser/ und Gerichtschreiber.

Rosenhamb.

(Titl.) Herr Maximilian Cajetan Graf von Törring zu Seefeld.

(Titl.)

(Titl.) Herr Frantz Xaveri Wilhelmseder/ Pflegs-Commissarius.
Herr Johann Georg Rösch / Gerichtschreiber.
(Titl.) Herr Johann Nepomuck Freyherr von Keck auf Maurstetten/ Castner/ Mautt- und Saltz-Beambter.
Herr Johann Adam Haylland/ Gegenschreiber.

Schleißheim.

Herr Johann Thomas Spann/ Churfl. Rath/ Verwalter und Residentz Pfleger.
Herr Christoph Kölbl/ Schwaigschreiber.

Schliersee.

Herr Johann Ignati Zwick/ Vogt-Richter.

Schongau.

(Titl.) Herr Joseph Frantz Graf von Sensheim, Pfleger allda.
Herr Joseph Gabriel Kann, Pflegs-Verweeser/ und Gerichtschreiber.

Schrobenhausen.

(Titl.) Herr Georg Antoni Freyherr von Hegneberg, genannt Dux, Pfleger allda/wie oben.
Herr Johann Stephan Trapp / Pflegs-Verweeser/ und Forst-Beambter über die Hagenau/ auch Gerichtschreiber.

Schwaben.

Dise Pfleg ist dem hohen Ritter-Orden beygelegt worden.
Herr Johann Antoni Stock/ Pflegs-Commissarius.
Herr Johann Joseph Spann/ Gerichtschreiber.

Herr

Herr Georg Hopf / Churfl. Hof-Cammer-Secretarius, Ungelter allda.

Stamhamb- und Oetting.

Herr Hermann Antoni von Clingensperg/Churfl. Rath, und Professor der Universität zu Ingolstadt / Pfleger allda.
Herr Maximilian Crempon / Gerichtschreiber.

Starnberg.

Herr Joseph Ferdinand Marx / Churfürstl. Hof-Cammer-Rath / und Pflegs-Commissarius allda.
Herr Johann Georg Einweck / Gerichtschreiber.

Thonauwörth.

(Titl.) Herr Osalco Graf von Minuzi / ꝛc. Pfleger allda.
Herr Joseph Hayder/ Churfürstl. Rath/Pflegs-Commissarius, und Pflegswörthischer Ober-Vogt.
Herr Frantz Antoni Stubenrauh/ Hof-Cammer-Rath, Saltz-Beambter / und Stadt-Zahlmeister.
Herr Johann Michael Prändl/ Saltz-Ambts-Gegenschreiber.

Tölz.

(Titl.) Herr Johann Maximilian Graf von Preysing / ꝛc. wie oben.
Herr Johann Wilhelm Zaubzer/ Pflegs-Commissarius, und zugleich Gerichtschreiber.

Herr

Herr Fridrich Nocker/ Saltz-Beambter.

Traunstain.

Herr Johann Benno von Unertl/ Churfl. Hof-Cammer-Rath / Gem. Löbl. Landschafft in Bayrn Cantzler/ Pfleger allda.
Herr Johann Leopold Kröninger, Pflegs-Commissarius.
Herr Johann Carl Hellmann / Gerichtschreiber.
Herr Johann Chrysostomus Sedlmayr / Hof-Cammer-Rath/ und Saltzmayr.
Herr Philipp Carl Gugler / Castner.
Obiger Hellmann / Gegenschreiber.
Herr Johann Antonius Bayr/Präu-Verwalter.
Herr Georg Maximilian Wider/ Saltz Fueder- und Präu-Ambts-Mit-Verwalter.
Herr Johann Joachim Pentz / Cassier / und Sudschreiber.
Herr Johann Hertl/Saltzmayr-Ambts-Castner/ beym alten Weesen.
Herr Christoph Ignati Lang, Gegenschreiber.
Herr Johann Joseph Finck / Bauschreiber.
Herr Johann Georg Puppele / Kuefftzeug-Verwalter/ und Saltzfertiger.
Herr Johann Antoni Mitesser / Saltzmayr-Ambts-Schreiber.
Herr Joseph Antoni Geißler, Forstmeister.
Herr Johann Georg Eberhardtinger / Waldmeister.
Johann Friedrich Kleiber / Wald-Adjunct.

Türckheim.

Herr Johann Christoph Dobler/ Pflegs-Verweser / und Gerichtschreiber.

Vohburg.

Vohburg.

(Titl.) Herr Maximilian Frantz Xaveri Baron von Schurff / genannt Thann/ zu Puechersried/ Churfl. Cammerer / Pfleger allda.

Herr Joseph Caſimir Ernſt / Churfürſtl. Rath/ Pflegs Commiſſarius.

Herr Maximil. Chriſtoph Stubenrauch/ Gericht-Schreiber.

Wackerſtain.

Herr Frantz Theodor Prettenhammer, Herrſchafts-Verwalter.

Waſſerburg.

(Titl.) Herr Philipp Graf von Arco/ Churfl. Cammerer, Hof-Rath/ auch Pfleger, und Caſtner allda.

Herr Johann Wolffgang Thaller/ Gericht- und Caſten-Gegenſchreiber.

Herr Joſeph Ignati Borinie, Mauthner.

Herr Maria Antoni Hagn / Mauth-Gegenſchreiber, und Ungelter.

Herr Ludwig Bernhard Hupfauf Saltz-Beamter.

Herr Fortunat Joſeph Fiſcher/ Gegenſchreiber.

Herr Joſeph Eitzinger/ Saltzfertiger.

Weilhaimb.

(Titl.) Frau Maria Adelheit, verwittibte Freyin von Rechberg/ gebohrne Gräfin von Törring zu Seefeld/ Pflegs-Genuß-Innhaberin.

Herr Sebaſtian Antoni Ott, Pflegs-Commiſſarius, und zugleich Gerichtſchreiber.

Herr Johann Martin Winhardt, Präu-Verwalter und Umgelter.

Wemb-

Wembding.

Herr Antoni Obermayr Pflegs-Verweeser/ und Zollner.

Wertingen.

Herr Johann Wilhelm Vogl/ Stadt-Vogt allda.

Wisenstaig.

Herr Frantz Antoni Cammerlohr von Weiching/ Churfl. Regierungs-Rath zu Landshut/ Ober-Vogt allda.
Herr Conrad Aloysius Breßl, Gerichtschreiber.
Herr Antoni Brodam Forst-Verwalter.

Wolfratshausen.

(Titl.) Herr Clemens Graf von Törring zu Seefeld.
Herr Johann Baptist Praunmiller, Pflegs-Commissarius.
Herr Johann Thomas Katzner / Hof-Cammer-Secretarius, und Gerichtschreiber.
Herr Georg Hopf/ Hof-Cammer-Secretarius, und Umgelter.

Zorneting.

Herr Wolffgang Frey, Neuweg-Zollner.

)o(

Chur-

Churfürstliche Regierung Landshut.

Vicedom.

(Titl.) Herr Adam Gottlieb Reichs-Freyherr von Alt- und Neuen-Fraunhofen / Herr der Immediat-Reichs-Herrschafft Neuen-Fraunhoven / auf Vilsöhl / Hofstöring / Moßthenning / und Vilzehrn / Churfl. Geheimber Rath / Cammerer / und Gemainer Löbl. Landschafft Mit-Verordneter Unter-Lands.

Cantzler.

(Titl.) Herr Johann Christoph Edler v. Mourat / von- und zu Schönbrunn / Lehen-Probst.

Ritter-Banck.

(Titl.)

Herr Carl Joseph Antoni Freyherr von Deüring / von- und zu Hohen-Thann / Truchseß / und Renntmeister.

Herr Joseph Ladislaus Freyherr v. Gumppenberg, auf Pöttmeß / Kirchen-Rechnungs-Aufnahms-Commissarius, u. des hohen Dom-Stiffts Freysing Domicellar-Herr / dañ ad SS. Martin. & Castul. Decanus.

Herr Cajetan Antoni Notthafft / Freyherr von Wissenstain / auf Haylhoven / Gütting / Runding / und Blaybach / Churfl. Cammerer / dann des Hohen Ritter-Ordens S. Georgii Ritter / und Gem. Löbl. Landschafft verordneter Ritter-Steurer Rennt-Ambts Landshut.

Herr Frantz Xav. Freyher von Etzdorff / auf Weyhenstephan / Essenbach / Dornwang / u. Degenbach, Churfl. Camerer u. Pfleger

zu Kirchberg/ Gem. Löbl. Landschafft verordneter Land-Steurer Rennt-Ambts Straubing.

Herr Johann Michael Graf von Hörwarth/ zu Hochenburg/ Churfl. Cammerer.

Herr Frantz Xaveri Graf von Freyen. Seyboltstorff/ auf Maurn/ Churfl. Cammerer.

Herr Georg Cajetan Graf von Closen/ zu Gehrn/ und Arnstorff, Churfl. Cammerer.

Herr Frantz Maria Freyherr v. Daxsperg/ auf Egglkoven, und Rammfelß/ Churfl. Cammerer.

(VIII.)

Herr Christoph Joachim Freyherr v. Gumppenberg auf Peyrbach/ Wildmeist. Emerit.

Herr Leopold Felix Freyherr von Guggenmoß/ auf Herrngirstorff/ Wildt- und Forstmeister.

Herr Albrecht Wilhelm Freyherr v. Guggenmoß/ auf Adlhausen.

Herr Frantz Georg Heinrich Aloysi v. Luegern/ auf Hackenberg.

Herr Joh. Georg Edler von Frenau, von und zu Offenstetten.

Herr Johann Richhard Edler von Stockmayr, auf Prugg, Hof-Castner.

Herr Frantz Antoni Emmanuel von Baar/ auf Ruetting.

Herr Frantz Joseph von Gugl/ auf Brand/ zu Diepolstorff/ Saltz- u. Mautt. Beamter.

Gelehrte Banck.

Herr Peter Antoni Joseph von Wämpl, zu Biblspach, Senior.

Herr Johann Joseph Antoni Freinhuber/ von Dornwang/ Sub-Senior.

Herr

Herr Felix Dominicus Harscher / auf Bainlkhoven und Päbing.
Herr Johann Felix Feyri.
Herr Frantz de Paula Kreitmayr.
Herr Joseph Antoni Gügler / von Pichel.
Herr Carl Antoni Joseph Adam von Hagn / in Aicholding / und Achdorff.

Würckliche Secretarii.

Herr Frantz Paul Schilt/J.U. L. u. Lehen-Secret.
Herr Paul Frantz Thanner / J. U. Lic.
Herr Johann Christoph Speer.
Herr Johann Michael Aichner / J. U. C.
Herr Johann Maximilian Hochenleitner/zugleich Kirchen-Rechnungs-Justificant.

Titulares.

Herr Jacob Schwartz / Expeditor.
Herr Johann Paul Oggl / Unter-Expeditor.
Herr Sebastian Joseph Altmann/ Rathschreiber. und Regierungs-Raths-Protocollist.
Herr Joh. Leonhard Frauenknecht/Ober-Registrat.
Herr Georg Peter Oggl, Unter-Registrator.

Cancellisten.

Herr Lorentz Ignati Seitz / Protocollist.
Herr Johann Peter Molitor.
Herr Jacob Philipp Schwartz.
Herr Johann Lorentz Allertshamer.
Herr Johann Chrysostomus Hörl.

Supernumerarii.

Herr
- Johann Ignati Kättenböck.
- Johann Baptist Neumayr.
- Georg Adam Wallburg.

Veit Dallhammer / Rath-Diener.
Peter Gerbl / Haitzer.

Schloß-Pfleger zu Traußnitz ob Landshuet.

Herr Frantz Xaveri Höfl / Churfl. Rath.

Saͤmentliche Gericht-Caſten-Mautt- Praͤu- und Saltz-Beambte.

Rennt-meiſter.

(Titl.) Herr Carl Joſeph Antoni Freyherr von Deuring / Churfl. Rath / und Truchſeß.

Rennt-Schreiber.

Herr Johann Georg Hörl, Churfl. Rath.

Mautt- und Saltz-Beambte.

Herr Frantz Joſeph von Gugl / auf Brandt / zu Diepoltſtorff.

Herr Andreas Ferdinand Schwartz / Mautt- und Saltz-Gegenſchreiber / und Neu-Bau-Pfleger.

Hof-Caſten-Ambt.

Herr Johann Richhardt / Edler von Stockmayr, auf Prugg / Churfl. Regierungs-Rath / und Caſtner.

Herr Johann Matthäus Höfler / Hof-Cammer-Secretarius, und Caſten-Gegenſchreiber.

Bau-Ambt.

Herr Johann Chriſtoph Oeſterreicher, Hof-Cammer-Secretarius, dann Wildt- und Forſtmeiſter-Ambts-Gegenſchreiber.

Landſchafftl. Steur-Schreiber.

Dermahlen vacat.

Des

Land-Beambte diſes Rennt-Ambts.

Pfleg-Gericht, und Mautt-Ambt Biburg.

(Titl.) Herr Antoni Johann Graf von Törring/ zu Au/ Churfl. Cammerer/ und Pfleger.

Herr Johann Georg Mayr/ Pflegs-Verweſer/ und Mautt-Ambts-Gegenſchreiber.

Mautt-Ambt-Bladling.

Herr Johann Baptiſt Herr/ Hof-Cammer Secretarius und Mauttner.

Pfleg-Gericht, Mautt- und Caſten-Ambt Dinglfing, und Reyſpach.

(Titl.) Herr Emanuel Joſeph Freyherr von Berchem/ Churfl. Truchſeß und Pfleger.

Herr Johann Peter Schmidt/ Pfleg-Gerichts- und Mautt-Gegenſchreiber.

Dorffen.

(Titl.) Herr Theodor Heinrich Freyherr von Morawitzky/ Churfl. Cammerer, weyl. Kayſ. Geheimber Rath/ General-Wachtmeiſter/ Pfleger/ und Mauttner.

Herr Johann Georg Schwaiger/ Gerichtſchreiber/ auch Pfleg- und Mautt-Ambts-Verweſer.

Eggenfelden.

Diſe Pfleg iſt zu dem hohen Ritter-Orden S. Georgii gezohen worden.

Herr Lorentz Antoni Reiſenegger/ Gericht- und Caſten-Ambts Commiſſarius.

Herr Antoni Michael Gmainer/ Gericht- und Caſten-Ambts Gegenſchreiber.

Eggmühl.

Herr Thomas Zitzmann/ Pflegs-Verweeser, zugleich Gericht- und Casten-Gegenschreiber.

Gericht und Hauptmannschafft Erding.

Eben diſe Pfleg iſt zum hohen Ritter-Orden St. Georgii gezohen.

Herr Ludwig le Roy, Pfleg- und Hauptmannſchaffts-Commiſſarius.

Herr Ignatius Verlohner, J. U. L. Rath und Pflegs-Ambts-Verweeſer.

Herr Georg Albrecht Pürtzer / Hof-Cammer-Secretarius, dann Gericht- und Hauptmannſchaffts-Gegenſchreiber.

Geiſenhauſen.

(Titl.) Herr Joſeph Leopold Baron von Mandeuffl / Churfl. Cammerer / Hof-Rath und Caſtner.

Herr Matthias Rundt/Pfleg- und Caſten-Ambts-Verweſer/ Gericht- und Caſten-Gegenſchreiber/ auch Zollner.

Grießbach.

Herr Joſeph Antoni von Guglern/ auf Zeillhoven/ Churfl. Regierungs-Rath zu Burghauſen/ und Pfleger.

Herr Johann Antoni Schwartzhuber/ Gerichtſchreiber.

Herr Frantz Ferdinand Wutzlhofer/ Caſtner.

Erſtgemelter Gerichtſchreiber, Herr Johann Antoni Schwartzhueber / Caſten-Gegenſchreiber.

Halß.

Halß.

(Titl.) Herr Joseph Ferdinand Graf von Trauner / zu Witzmansperg / Churfl. Cammerer / und Freysingis. Geheimber Rath / Hof-Marschall, Pfleger und Präu-Verwalter.

Pfleg-Caſten- und Präu-Ambts-Verwesung, Vacat.

Herr Johann Michael Henepritt / Pfleg-Präu- und Caſten-Amts Gegenschreiber.

Kirchberg.

(Titl.) Herr Frantz Xaveri Freyherr von Etzdorff, Churfl. Cammerer / und Pfleger.

Herr Georg Christoph von Spitzl / auf Eberstall / Churfl. Hof-Cammer-Rath / und Pflegs-Commissarius.

Herr Joh. Ignatius Veldreich / Gerichtschreiber.

Pfleg-Gericht Landau.

Herr Baron von Dängl, Pfleger.

Herr Joseph Antoni Planck / Gerichtschreiber.

(Titl.) Herr Rudolph Carl Freyherr von Deuring / von- und zu Hohen-Thann / Land-Richter zu Leonsperg, und Caſtner zu Landau.

Obermelter Hr. Joſ. Ant. Planck / Gegenschreiber.

Mospurg.

(Titl.) Herr Veit Joseph Graf von Freyen-Seyboltstorff / auf Maurn / Churfl. Cammerer / Pfleger allda.

Herr Felix Antoni Kleber / Pflegs-Commissarius.

Herr Frantz Xaveri Pachmayr / Gerichtschreiber, und Mautt-Verweeſer.

Herr Joseph Waldhör / Churfl. Rennt-Cammer-Rath zu Amberg / Mauttner.

Pfleg Natternberg.

(Titl.) Herr Joseph Hannibal Freyherr von Mayrhoven, auf Coburg / und Clebing / Geheimber Rath / Cammerer / und Obrist-Stallmeister bey Ihrer verwittibt Kayserl. Majestät ꝛc. ꝛc. Pfleger allda.

Herr Frantz Ferdinand Rampini, Pflegs- und Casten-Ambts-Commissarius.

Herr Johann Matthias Münch / Gericht- und Casten-Gegenschreiber.

Neumarck.

Dise Pfleg ist dem hohen Ritter-Orden zugelegt.

Herr Johann Georg Limpruner / Pflegs-Commissarius.

Herr Frantz Xaveri Pichler / Pfleg- und Casten-Gegenschreiber.

Herr Frantz Antoni Mayr / Castner und Mautner.

Saltz-Ambt zu St. Nicola.

Herr Johann Wolffgang Paur / Churfl. Hof-Cammer-Rath / und Saltz-Beambter.

Herr Gaudentz Joseph Häckl / Gegenschreiber.

Osterhoven.

Pfleger Vacat.

Herr Johann Veit Kellner / Pflegs-Casten- und Hauptmannschaffts-Commissarius.

Gericht-Schreiber Vacat.

Reichenberg.

(Titl.) Herrn Maximilian Grafens von Sensheimb / auf Sünching / Churfl. Cammerers / und Hauptmanns seel. nachgebliebene Frau Gemahlin, Pflegs-Genuß-Innhaberin.

Herr Frantz Antoni Hötzl / Churfl. Rath / Pflegs-Commissarius.

Herr Johann Georg Steurer / Gerichtschreiber.

Digitized by Google

Rottenburg.

(Titl.) Frau Maria Anna Gräfin von Closen zu Gern/ Pflegs Genuß-Innhaberin

Pflegs-Commissarius Vacat.

Herr Johann Adam Roth/ Pfleg-Gerichtsschreiber.

Teyspach.

(Titl.) Herr Frantz Joseph Freyherr v. Unertl/ Herr zu Schönbrunn/ Geheimber- und Conferentz-Rath/ auch würcklicher Geheimber-Raths-Cantzler/ Obrist-Lehen-Probst/ und Pfleger allda.

Herr Johann Dionysius Haaß/ Churfl. Hof-Cammer-Rath, und Pflegs-Commissarius.

Herr Johann Simon Beer/ Pfleg-Gerichts-Schreiber.

(Titl.) Herr Johann Georg Freyherr v. Stingl-heim/ Churfürstl. Cammerer/ und Castner.

Vorgemelter Herr Simon Beer/ Kasten-Gegen-Schreiber.

Vilshoven.

(Titl.) Herr Johann Ascanius von Triva/ Churfl. würcklicher Hof-Rath/ Pfleger und Castner.

Herr Johann Adam Paur/ Gericht-Casten- und Präu-Ambts Gegenschreiber.

Herr Johann Balthasar Joseph Emblinger/ adjungirter Pfleg-Gerichts-Schreiber.

Herr Johann Andreas Valancour/ Churfl. Rath/ Mauttner.

Herr Judas Thaddæus Aybling/ Churfürstl. Rath, Preu-Verwalter.

Vorgemelter Joh. Adam Paur/ Gegenschreiber.

Wohlnzach.

Herr Johann Christoph Märckl/ Herrschaffts-Verwalter.

Churfürstliche Regierung Straubing.

Vicedom.

Titl.) Herr Johann Frantz von Hörwarth Graf von Hochenburg, Allmannshausen / Königsstain / Biberkorn, auf Stainnach / Churfl. Cammerer / Weyl. Kayſ. würcklicher / dann Sr. Churfl. Durchl. zu Bayern Geheimber Rath.

Cantzler.

(Titl.) Herr Georg Sigmund Joſeph Hechenſtein / Lehen-Probſt.

Ritter-Banck.

(Titl.)

Rennt-meiſter / Herr Joh. Joſeph Piſtorini / Reviſions-Rath.

Herr Joſeph Antoni Graf von Ahamb / Churfl. Cammerer.

Herr Philipp Ernſt Graf von Lerchenfeld / auf Köfering / Churfl. Cammerer.

Herr Frantz Carl Freyherr von Heydon / Churfl. Cammerer.

Herr Maximilian Freyherr von Pelkhoven, Churfl. Cammerer.

Herr Bonaventura Andreas Freyherr von Boißl / Churfl. Cammerer.

Herr Frantz Xaveri Freyherr von Lerchenfeld / auf Amerland / Churfl. Cammerer.

Herr Frantz Ferdinand Freyherr von Limböck / Land-Richter.

Herr

(Till.) Herr Joſeph Freyherr von Vieregg.
Herr Ignati Romuald Freyherr von Stromer.
Herr Joſeph Leopold Freyherr von Aſch.

Gelehrte Banck.

Herr Florentz Theodor von Canſpruck / Stiffts-Dechant.
Herr Georg Frantz von Regler.
Herr Ignatius Damian von Hochholtzern.
Herr Georg Frantz Thierpeck.
Herr Michael Maria Reindl / von Aufhauſen.
Herr Frantz Ignatius Perckhamer.
Herr Johann Joſeph von Caſtner.
Herr Carl von Kiechel.
Herr Joſeph Antoni von Gaar.
Herr Frantz Xaveri Hueber.
Herr Leonhard Peer, Mauttner.

Secretarii.

Herr Vitus Hueber / J. U. Lic.
Herr Joh. Wolfgang Piechelmayr / J. U. Lic.
Herr Johann Dominicus Graf / J. U. Lic.
Herr Frantz Xaveri Staudigl / J. U. Lic. Rath-Schreiber.
Herr Johann Baptiſt Syroth / Burg-Pfleger / und Expeditor.
Herr Johann Conrad Hueber / Secretarius, und Ober-Regiſtrator.
Herr Mathias Sötz / Unter-Regiſtrator.
Herr Johann Matthias Sötz / J. U. Lic. Adjunct.

Cancelliſten.

Herr Johann Chriſtoph Sigl.
Albrecht Moraſch.
Matthias Chriſtoph Viechtner.
Johann Gabriel Auguſtin.

Digitized by Google

Herr
- Johann Joſeph Cling, Buchhalter.
- Johann Florian Moſer.
- Johann Cajetan Drembel.

Acceſſiſten.

- Johann Georg Sigl.
- Joſeph Philipp Kutzer.
- Johann Simon Paumgartner.

Rath-Diener.

Herr Veit Keßler.

Rennt- und Caſten-Ambt.

Herr Johann Joſeph Piſtorini / Renntmeiſter / und Caſtner.

Herr Johann Baptiſt Praun / Hof-Cammer-Secretarius, und Rennt-Schreiber.

Herr Chriſtoph Sigmund Hueber / Hof-Cammer-Secretarius, und Caſten-Breiter.

Land-Gericht.

(Titl.) Herr Franciſcus Freyherr von Limböck / Regierungs Rath / und Land-Richter.

Herr Johann Conrad Schönhover / Land-Gerichts-Gegenſchreiber.

Mautt-Ambt.

Herr Leopold Peer / Rath und Mauttner.

Herr Frantz de Paula Geyer / Mautt-Gegenſchreiber.

Saltz-Ambt.

Herr Johann Ulrich Wurtzer / Hof-Cammer-Rath und Saltz-Beambter.

Herr Frantz Matthias Lindtner / Gegenſchreiber.

Diſes

Diſes Rennt-Amts Ober-Gerichter.

Abbach.

(Titl.) Herr Frantz Carl Freyherr von Heydon/ Pfleger/Churfürſtl. Cammerer / Regierungs-Rath zu Straubing.

Herr Georg Joſeph Fiſcher / Pflegs-Verweeſer/ Gericht- und Mautt Gegenſchreiber allda.

Diettfurth.

(Titl.) Frau Maria Joſepha Fürſtin v. Portia/ gebohrne Freyin v. Morawitzky/ Pfleggenuß-Innhaberin.

Herr Georg Anſelm Grueber / Pflegs-Verweſer.

Haydau.

(Titl.) Herr Frantz Ignati Graf von Leiblfing, zu Laberweidting / Churfl. Cammerer / und Pfleger allda.

Herr Bernhard Chriſtoph Raab , Pfleg- und Probſtey-Verweeſer.

Kelhaimb.

(Titl.) Herr Maximil. Joſeph Graf Fugger/auf Zünneberg Churfl. Cammerer/weyl. Kayſ. Geheimber Rath/ Pfleger/Caſtner u. Mauttner

Herr Ferdinand Joſeph Orban / Pflegs-Commiſſarius.

Herr Frantz Raith / Gerichtſchreiber.

Herr Johann Lorentz Baur / Caſten-Ambts-Verweeſer, und Maut-Gegenſchreiber.

Präu-Verwalter vacat.

Herr

Herr Johann Georg Obermayr / Präu-Gegenschreiber.

Stadt am Hof.

(Titl.) Herr Frantz Joseph Baron von Bottmann / Pfleger allda.

Herr Johann Ferdinand von Dengler, Pfleg-Ambts-Commissarius allda / und Präu-Verwalter zu Weix.

Herr Johann Friedrich Dietrich / Mauttner allda.

Herr Johann Aloysius von Clingensperg/Churfl. Hof-Cammer-Rath / Haupt-Mauttner zu Regenspurg, und Saltz-Beambter zu Stadt am Hof.

Herr Johann Benedict Schießl / Gericht- und Saltz Gegenschreiber.

Herr Johann Frantz Lechner / Mautt-Gegenschreiber allda.

Diſes Rennt-Amts mittere Gerichter.

Chamb.

Herr Johann Antoni von Asch / Pfleger.

Herr Otto Heinrich Käppele / Gerichtschreiber.

Herr Johann Wolfgang Popp/Präu-Verwalter.

Präu-Gegenschreiber vac.

Furth.

Herr Maximilian Welser / von Sierenburg / Churfl. Kriegs-Rath, Pfleger / Hauptmann / Mauttner und Präu-Verwalter.

Herr Johann Jacob Pöcker, Maut- und Präu-Gegenschreiber.

Goſſer-

Gosserstorff.

Herr Johann Lipp / Gerichts- und Präu-Ambts-Verwalter.

Herr Georg Benedict Buecher / Präu-Gegenschreiber.

Köhting.

(Titl.) Herr Hugo Wilhelm Baron von Wetzl / Weyl. Kayserl. und Churfl. Geheimber Rath / Pfleger allda.

Herr Johann Joseph von Straßmayr / Pflegs-Commissarius.

Herr Johann Abraham Lindtner / Gerichtschreiber / und Präu-Verwalter.

Mitterfels.

(Titl.) Herr Ferdinand Graf von der Wahl / Churfl. Cammerer und Pfleger allda, wie oben.

Herr Johann Thomas Yberle, J.U.Lic. Pflegs-Commissarius allda.

Herr Johann Georg Somer, Gerichtschreiber.

Neukirchen.

Herr Frantz Ignati Kutzer, Pfleg- und Präu-Verwalter.

Präu-Gegenschreiber vac.

Viechtach.

(Titl.) Herr Johann Hubert Baron v. Burgau / Churfl. Cammerer und Pfleger allda.

Herr Matthias Ignatius Hägl / J.U.Lic. Pflegs-Commissarius.

Herr Johann Georg Limpruner / Gerichtschreiber und Präu-Verwalter.

Rennt-

Diſes Rennt-Ambts untere Gerichter.

Deggendorff.

(Titl.) Herr Gabriel Graf von Portia / Churfl. Cammerer / Pfleger und Hauptmann allda.
Herr Johann Michel / Gerichtſchreiber.
Herr Johann Chriſtoph Reither / Mauttner und Gerichtſchreiber-Adjunct.
Herr Johann Peter Zimmermann / Maut-Gegenſchreiber.

Dieſſenſtein.

(Titl.) Herr Adam Gottlieb Baron v. Schrenck und Notzing, Pfleger und Caſtner.
Herr Johann Jacob Reindl / Gerichtſchreiber.

Hengerſperg.

(Titl.) Herr Joſeph Frantz Baron von Lerchenfeld / Churfl. Cammerer.
Herr Frantz Härtinger / J. U. Lic. Pflegs-Commiſſarius.
Herr Georg Adam Lobendantz / Gerichtſchreiber.

Leonſperg.

(Titl.) Herr Albrecht Antoni Baron von Croneck / Churfl. Rath / Caſtner zu Landau, Land-Richter.
Herr Franciſcus Altherr / Gerichtſchreiber.

Linden.

Herr Johann Zilcker / Pflegs-Verweſer.

Pern-

Pernstain.

Ist dem Hohen Ritter-Orden beygelegt worden.
Herr Pancratius Albert von Unfrid/ Pfleg- und Hauptmannschaffts-Commissarius.
Herr Johann Jacob Reindl/ Gerichtschreiber.

Regen.

(Titl.) Herr Wilhelm Frantz/ Baron von Pechmann / Land-Richter.
Herr Johann Victorin Pader/ Gerichtschreiber.

Schwartzach.

Pfleger Vacat.
Herr Frantz Peter von Paur / Pflegs-Commissarius.
Herr Joseph Antoni Mayr / Gericht-Casten- und Präu-Gegenschreiber.

Weissenstein, und Zwisel.

(Titl.) Herr Maximilian Joseph Baron von Perfahl/Churfl. Cammerer, Geheimber Rath, Pfleger zu Weissenstain/und Richter zu Zwisel.
Herr Johann Andreas Unger / Pflegs-Verweeser/ und Gerichtschreiber.

Wüntzer.

(Titl.) Herr Ignatius Romuald Baron von Stromer/ Regierungs-Rath/ und Pfleger.
Herr Johann Michael Mayr/ Gerichtschreiber.

Churfürſtliche Regierung Burghauſen.

Vicedom.

(Titl.) Herr Joſeph Adam Antoni des H. Röm. Reichs Graf von Taufkirchen / auf Guettenburg / zu Imb / Wildenſtain / und Fürſtenhofen / ꝛc. Sr. Churfl. Durchl. zu Bayern ꝛc. ꝛc. Cammerer / Geheimber Rath / Gem. Löbl. Landſchafft Ober-Lands Mit-Verordneter Land-Steurer / auch Pfleger und Caſtner zu Uttendorff.

Cantzler.

(Titl.) Herr Johann Chriſtoph von Bihlmayr / beeder Rechten Doctor, Leben-Probſt.

Ritter-Banck.

(Titl.)

Herr Joſ. Maximilian Freyherr v. Berchem, zu Nidertraubling und Ritzing / der Churfl. Durchl. in Bayrn Geheimber Rath / u. Regierungs-Rath / auch Rennmeiſter allda.

Herr Johann Maximilian Sigmund Wolfgang Freyherr von Alten-Fraunberg / zu Ober-Bergkirchen / Reichs-Erb-Ritter / Churfl. Cammerer / Caſtner und Hauptmann.

Herr Frantz Xaveri Roman Joſeph Freyherr von Lerchenfeld / auf Abamb / Churfl. Cammerer und Pfleger zu Crayburg.

(Titl.)

(Titl.)

Herr Wolfgang Adam von Baumgarten/ zu Deuttenhofen u. Mäspach/ Forſtmeiſter.
Herr Frantz Wilhelm Antoni Baron v. Leoprechting/ auf Alten-Rantſperg.
Herr Joſeph Victor Harſcher/ auf Paindlkoven/ und Päbing, Mauthner u. Saltz-Beambter.
Herr Joſeph Clement Maria von Joner/ zu Neuhofen/ Pfleger zu Neu-Oetting.
Herr Joſeph Antoni von Brotreiß / auf Riglersreith.
Herr Frantz Ignatius von Schreckleben.
Herr Caſimir Antoni von Zöpff / auf Axlmanſtain/ und Oberhauſen.

Gelehrte Banck.

Herr Johann Georg Hoppenbichler/ Senior.
Herr Joſeph Ignati Höger/ von Antzing.
Herr Maximilian Emanuel Joſeph v. Metzgern/ Edler von Meggenhofen, Reichs-Ritter.
Herr Joſeph Adam Antoni von Satlpogen.
Herr Georg Philipp Ignati Bauer/ von Heppenſtein.
Herr Johann Frantz Joſeph Schiltenberg.
Herr Joſeph Dominicus Matthias Ziegler.

Secretarii.

Herr Joſeph Ignati Oberpaur, beeder Rechten Lic. zugleich Sigl-Papiers-Verwalter.
Herr Joſeph Antoni Ferdinand Straßmayr/ J. U. Lic.
Herr Philipp Riedauer / Expeditor und Taxator.

Herr Johann Andreas Sommereiſen / Rath-Schreiber / und Lehen-Secretarius.

Regiſtratores.

Herr Georg Antoni Sparrer / und
Herr Johann Nicola Gasſtager / zugleich Protocolliſt.

Cancelliſten.

Herr
- Johann Wolfgang Miller.
- Frantz Antoni von Zimmern / zugleich Rechnungs-Juſtificant.
- Johann Philipp Geiß.
- Antoni Zacharias Seyfrid.
- Ferdinand Peter Perdic.
- Johann Georg Heberger.

Rath-Diener.

Johann Chriſtoph Wetl.

Cantzley-Bott.

Frantz Nicola Kümmerl.

Rennt-Ambt Burghauſen.

Rennt-Meiſter.

(Titl.) Herr Maximilian Joſeph Freyherr von Berchem / auf Nidertraubling / zu Rüging / ꝛc. Churfl. Geheimber- und Regiments-Rath.

Rennt-Schreiber.

Herr Johann Jacob Enhueber / Churfl. Rath / zugleich Fiſch-Meiſter auf der Altz.

Caſten-

Caſten-Ambt.

Herr Johann Maximilian Wolffgang Freyherr von Alten-Frauenberg/ zu Obernbergkirchen/ Churfürſtl. Cammerer / Regiments-Rath / Hauptmann und Caſtner / des Heil. Röm. Reichs Erb-Ritter.

Herr Johann Michael Württinger / Gerichtſchreiber/ und zugleich Zeughauß-Verwalter.

Forſt-Gericht.

(Titl.) Herr Wolfgang Adam von Paumgarten, zu Mäſpach/ Regierungs-Rath, auch Forſt-Meiſter zu Burghauſen und Oetting.

Herr Lorentz Roman Tomaſo / Forſt-Gericht-Schreiber.

Mautt- und Saltz-Ambt.

Herr Joſeph Chriſtoph Harſcher zu Payndlkofen und Päbing / Churfürſtl. Regierungs-Rath/ auch Mautt- und Saltz-Beambter.

Herr Antoni Wüntzi, Gegenſchreiber/ Verwalter zu Haimbing / und Pueſing/ J. U. Lic.

Stadt-Gericht Burghauſen.

Herr Georg Wolfgang Kolb / Churfl. Rath, Burgermeiſter und Stadt-Richter/ dann Gemeiner Löbl. Landſchafft Land-Steurer.

Churfürſtl. Land-Beambte Braunau.

(Titl.) Herr Frantz Adam Baron v. Freyberg, zu Spitzenberg, Churfl. Geheimber Rath / Cammerer, und Pfleger.

Herr Johann Georg Tröstl/ Churfl. Hof-Cammer-Rath / und Pflegs-Commissarius.
Herr Johann Georg Damler/ Churfl. Hof-Cammer-Secretarius, und Gerichtschreiber.

Cling.

(Titl.) Herr Joseph Frantz Graf von Haslang/ auf Hohen-Cammer und Güebing/ ꝛc. Weyl. Kayſ. und Churfl. Geheimber Rath/ Cammerer, und Pfleger allda.
Herr Johann Andreas Paſſauer/ Churfl. würcklicher Hof-Cammer-Rath/ und Pflegs-Commissarius.
Herr Joseph Carl Pichler/ Hof-Cammer-Secretarius, Gerichtschreiber/ und Ungelter zu Obing.

Crayburg.

(Titl.) Herr Frantz Xaveri Roman Freyher von Lerchenfeld zu Aham/ auf Amerland/ Curfürſtl. Cammerer/ Regiments-Rath/ Pfleger allda.
Herr Johann Chriſtoph Dorner/ Gerichtschreiber/ und Zoll-Beambter.

Fridburg.

(Titl.) Herr Frantz Maria Freyher von Neuhauß/ zu Zangberg/ ꝛc. Weyl. Kayſ. u. Chur-Bayriſ. Geheimber Rath/ Cammerer/ Pfleger und Caſtner.
Herr Georg Joſeph Eucharius Straßmayr von und zu Hörbſthamb, Churfl. Rath/ und Pflegs-Commissarius, auch Hauptmann/ und Caſten-Beambter.
Herr Johann Adam Vichtl/ Gerichtschreiber.

Hallein.

Hallein.

Herr Johann Antoni Hüttinger, Ober-Anschaffer.
Herr Frantz Xaveri N. Gegenschreiber.

Hohen-Aschau.

(Titl.) Herr Maximilian Emanuel Adam Pancratz/Graf von Preysing/Freyherr von Alten-Preysing/ genannt Cronwinckel ꝛc. wie oben.
Herr Johann Achatius Parucker/ J. U. Lic. Gerichts und Präu-Verwalter zu Hohen-Aschau/ und Söllhueben.
Herr Johann Adolph Präu/ Gegenschreiber.

Julbach.

(Titl) Herr Johann Leopold Baron v. Croneck/ auf Ober-Pachern Esen u. Loderham/ Churfl. Mauttner zu Braunau/ Pfleger allda.
Herr Frantz Joseph Urfahrer/ Gericht-Casten- und Maut-Gegenschreiber.

Lauffen.

Herr Johann Wibmer, Saltzfertiger.
Herr Joseph Tobias Berghammer/ Gegenschreiber.

Märckl.

Herr Matthias Antoni Seydl/ Richter und Mauttner allda/ auch Castner am Lonberg.

Mattigkoven.

(Titl.) Herr Claudius Seysel d'Aix, Churfl. Cammerer/ und Pfleger.
Herr Johann Antoni Augustin/ Churfl. Rath/ Pfleg-Casten- und Präu-Ambts-Commissarius.

Herr Johann Michael Mayr / Pfleg- Casten- und Präu-Ambts-Gegenschreiber.

Maurkirchen.

Herr Joseph Antoni Felix Graf von Aham/ zu Weissendorff auf Neuhauß/ ꝛc. Churfürstl. Cammerer/ Land-Richter allda.

Herr Joseph Maximilian Gaudentz v. Schönhueb/ Wildmeister zu Maurkirchen/ und Forstmeister zu Mattigkofen/ auch Zollner zu Mayleinsperg.

Herr Johann Caspar Durst / Churfl. Land-Richter / und Ambts-Verweeser.

Mörmosen.

(Titl.) Herr Guido Joseph Graf von Tauffkirchen zu Katzenberg/ Churfl. Cammerer/ Obrist-Kuchenmeister und Pfleger / dann Gemeiner Hochlöbl. Landschafft Mit-Verordneter.

Herr Johann Stephan Moßmüller / Churfl. Pfleg-Ambts-Verweeser.

Neu-Oetting.

(Titl.) Herr Joseph Maria Clemens v. Jonner, auf Neuhofen / zu Kollburg/ Churfl. Regierungs-Rath zu Burghausen / Pfleger / und Hauptmann allda.

Herr Frantz Antoni Großhauser/ beeder Rechten Lic. und Hauptmanschafts-Commissarius.

Herr Georg Martin Neumüller / Gerichtschreiber.

Mautt-Ambt.

Herr Antoni Maximilian Petz / Churfl. Hof-Cammer-Rath/ und Mauttner.

Herr Johann Thomas Mayr/ Gegenschreiber.

Obern-

Obernberg.

Herr Georg Christoph Baumgartner/ Zehntner/ und Saltz-Beambter.

Herr Carl Joseph Reicher/ Adjunct.

Riedt.

Diſe Pfleg iſt dem hohen Ritter-Orden beygelegt.

Herr Johann Joseph Ignati von Pernſtich, J. U. Lic. Churfl. Rath/ Pflegs- und Caſten-Ambts-Commiſſarius.

Herr Johann Nicolaus Paur / Gericht- und Caſten-Schreiber/ auch Leinwat-Auffſchläger.

Schärding.

(Titl.) Herr Maximilian Emanuel Freyherr von Sandizell/ Churfl. Cammerer / und General-Wachtmeiſter / Land-Richter allda.

Herr Johann Thomas Landerer / J. U. Lic. Churfl. Land-Richter-Ambts-Verweeſer.

(Titl.) Herr Adam Ferdinand Baron v. Litzlburg / zu Suntzing / Churfl. Cammerer und Pfleger.

Herr Joſeph Johann Frähammer/ J. U. Lic. Pflegs-Commiſſarius, zugleich Lehen-Verwalter / auch Land- und Gerichtſchreiber.

Herr Frantz Joſeph Temperer / Hof-Cammer-Rath/ und Mauttner.

Herr Joſeph Mayr / Mautt-Gegenſchreiber.

Straßwalchen.

Herr Felix von Wilhelm / Churfürſtl. Haupt-Mauttner.

Troſpurg.

(Titl.) Herr Joſeph Ignati Graf von Törring/ zu Jettenbach und Wünhöring / Haupt-Pfleger.

Herr

Herr Franciscus Xaverius Knipflberger/ Pfleg- und Casten-Ambts-Verwalter / auch zugleich Gränitz-Mauttner.

Uttendorff.

(Titl.) Herr Joseph Adam Graf von Tauffkirchen, auf Guettenburg, zu Ymb ꝛc. wie oben.
Herr Georg Joseph Neumüller / Gericht und Casten-Ambts-Gegenschreiber zugleich Zollner / auch Wildmeister-Amts Gegenschreiber/ auf der Lach.

Wald.

Herr Johann Leonhard Sechser / Churfürstl. Pfleg- und Casten- auch Präu-Verwalter.

Wildshuet.

(Titl.) Herr Carl Wilhelm Freyherr v. Jugenheimb / Churfl. Cammerer, und Vice-Jägermeister, Pfleger allda.
Herr Johann Michael Oberndorffer / Pflegs Verweeser alldort.

Wildenwarth.

(Titl). Herr Frantz Ferdinand Baron von Schurff/ genannt von Thann / Herr zu St. Mariakirchen / Innhaber der Herrschafft Wildenwarth. Sr. Churfürst. Durchl. zu Bayern ꝛc. Cammerer.
Herr Joseph Rosner / Gerichts-Verwalter zu Wildenwarth und Prien.

Für-

Fürstenthum Obere Pfaltz.

Regierung Amberg.

Stadthalter.

(Titl.) Herr Louis Frantz Graf von Hollenstein/ Groß-Commenthur des hohen Ritter-Ordens S. Georgii, &c. General-Wachtmeister/ und Obrister eines Regiments Curaßier.

Cantzler.

(Titl.) Herr Johann Joseph von Orban/ Lehen-Probst der Obern Pfaltz.

Herren Räthe.

Ritter-Banck.

(Titl.)
- Herr Aloysius Bonaventura Graf v. Kreith/ auf Guettenegg/ Churfl. Cammerer, Rennt-meister/ auch Pfleger und Lands-Haupt-mann zu Rabburg.
- Herr Chilian Benjamin Freyherr von Armb-knecht/ Land-Richter und Lands-Haupt-mann zu Amberg.
- Herr Theobald Wentzl Graf Buttler/ von Clonebouch/ Churfl. Cammerer/ und Obrist-Forstmeister.
- Herr Christoph Erdman Baron v. Budewels auf Diebsfurth.

(Titl.)

(Titl.)

Herr Joh. Andreas Baron v. Blumenthal, Churfl. Truchseß, und Pfleger zu Rieden.
Herr Maximilian Philipp Baron von Wildenau.
Herr Georg Christoph Michael Baron von Blumenthal / Churfl. Truchseß / auch Pfleger zu Eschenbach und Grafenwörth.
Herr Frantz Balthasar Griessenböck / Freyherr von Griessenbach, Administrator zu Sultzbürg.
Herr Wolfgang Wilhelm Baron von Blumenthal.
Herr Johann Jacob von Höfele.
Herr Johann Pancratius von Schönhueb.
Herr Frantz Joseph von Pürck / Churfl. Truchseß.
Herr Johann Antoni Haller / von Hallerstein.
Herr Frantz Joseph von Boßlarn.
Herr Marquard Wilhelm von Mörtz.

Gelehrte Banck.

Herr Johann Heinrich Werner, SS. Theol. Doct. Geistlicher Regierungs-Rath, und Chur-Pfältzischer Kirchen-Commissarius. Dechant und Stadt-Pfarrer.
Herr Johann Peter Perckhofer.
Herr Conrad Joseph von Werner.
Herr Johann Georg von Weinzerl / zugleich Rennt-Cammer-Rath / und Hof-Castner.
Herr Johann Wilhelm von Bärtls.
Herr Johann Andreä Ignatius von Cammerbaur / auf Eckendorff und Heslern / Pflegs-Commissarius, Ober-Ungelter / und Land-Hauptmann zu Nabburg.

Herr

Herr Ignatius Leonhard von Köppele / zugleich Leuchtenbergiſcher Director in Civilibus & Policicis, auch Lehen-Probſt.
Herr Joſeph Podenſtainer.
Herr Johann Michael Hainold.
Herr Florian Chriſtoph Franck.
Herr Joſeph von Rupprecht / zugleich Rennt-Cammer-Rath und Fiſcal.
Herr Ferdinand Antoni Zettl / Regierungs-Medicus.

Secretarii.

Herr Frantz Ignati Peyrer / Churfl. Rath.
Herr Fridrich Antonius Hungrighauſen/Churfl. Rath.
Herr Johann Conrad Keyſer / der Rechten Doctor, und Lehen-Secretarius,
Herr Johann Chriſtoph Cavallo.
Herr Johann Andrä Sünner.

Supernumerarii.

Herr Frantz Joſeph Peyrer / Junior.
Herr Johann Wolfgang Damian Mandl.

Rath-Schreiber.

Herr Johann Valentin Saur.
Herr Johann Schmidt / Secretarius und Leuchtenbergiſcher Regiſtrator.
Herr Frantz Joſeph Lautenſchlager.
Herr Adam Ignati Gäſchl / J. U. Lic.

Expeditor.

Herr Wilhelm Conrad Seybl / Secreturius und Taxator.

Archi-

Archivarii.

Herr Wolfgang Simon Stephinger / Secretarius.
Herr Lorentz Joseph Dreer, Secretarius, und Archivs-Adjunct.

Registratores.

Herr Johann Barthlmä Wanderer.
Herr Johann Thomas Härtl / erster Adjunct,
Herr Georg Joseph Pustett / zweyter Adjunct.

Cancellisten.

Herr
- Johann Bonaventura Nagan.
- Johann Thomas Pullmann.
- Johann Andreas Wedl.
- Johann Matthias Mayrhofer.
- Johann Ignatius Schöfftlhueber.
- Johann Marx Spindler.
- Joseph Dommayer.
- Johann Georg Lederer.
- Adam Ignatius Schröger.
- Johann Adam Lischmann.
- Frantz Leopold Schiestl.
- Frantz Antoni Pfeiffer.

Supernumerarii.

- Georg Paul Schwartzenberger.
- Johann Georg Weber.
- Johann Caspar Enhueber.

Cantzley-Diener.

Herr Johann Georg Wagner.

Ainspänninger.

Herr Georg Adam Lochner.

Rennt.

Rennt-Cammer-Amberg.

Renntmeiſter.

(Titl.) Herr Aloyſius Bonaventura Graf von Kreuth ꝛc. wie oben.

Herren-Räthe.

Herr
- Herr Frantz Gottlieb von Stedinck.
- Herr Johann Sebaſtian von Mayrn.
- Herr Ludwig von Montferier.
- Herr Johann Georg von Weinzierl / Regierungs-Rath/Hof-Caſtner/und Haupt-Mauttner.
- Herr Johann Paul Edler von Guetmann/ würcklicher Hof-Cammer-Rath/ Zahlmeiſter/ und Haupt-Ungelts-Gföhl-Verwalter.
- Herr Emanuel Erhard.
- Herr Frantz Leonhard Falckner, von Sonnenburg.
- Herr Johann Joachim Schießl.
- Herr Antoni Jacob Grünagl.
- Herr Johann Caſpar Wildmeiſter.
- Herr Joſeph von Rupprecht / Fiſcal.

Secretarii.

Herr Johann Wolfgang Trötſcher/Churfl. Rath/ und Renntſchreiber.

Herr Ignatius Greger / Rennt-Schreiberey-Adjunct.

Herr Johann Auguſtin Tretſcher / zugleich Bergwercks-Secretarius.

Herr Johann Martin Unger.

Herr

Herr Christoph Heinrich Schenckl/ Steur Secretarius.
Herr Frantz Alexander Wismann/ Ungelts-Secretarius.
Herr Johann Georg Stöttner/ Secretarius, und Registrator.
Herr Johann Albrecht/ Secretarius und Registrat. Adjunct.
Herr Frantz Cavallo/ Rechnungs-Justificant.
Herr Balthasar Krieger/ Bergwercks-Cancellist.

Rath-Diener.

Joseph Weiß.

Rennt-Zahl-Ambt.

(Titl.) Herr Johann Paul Edler v. Guetmann/ wie oben.
Herr Johann Paul Löffler, Gegenschreiber.

Gerichts- dann andere Ober- und Unter-Beambte.

Amberg.

Land-Richter-Ambt.

(Titl.) Herr Chilian Benjamin Baron von Armknecht/ wie oben.
Herr Frantz Balthasar Syroth/ Unter-Richter, und Secretarius.

Obrist-Forstmeister-Ambt.

(Titl.) Herr Theobald Wenceslaus/ Graf Butler, von Clonebouch/ ꝛc. wie oben.
(Titl.) Herr Constantin Joseph Graf Buttler/ von Clonebouch/ Churfl. Cammerer/ und Vice-Obrist-Forstmeister.
Herr Georg Joseph Engl/ Gejaid-Schreiber.

Hof-

Digitized by Google

Hof-Caſten-Ambt.

Herr Johann Georg v. Weinzierl / Regierungs- und Rennt-Cammer-Rath / dann Hof-Caſtner / und Haupt-Mauttner.

Herr Johann Michael Weſtermayr / Ober-Ungelter, und Caſten-Ambts Gegenſchreiber.

Herr Wolfgang Gregori Schönhammer / Ungelts-Gegenſchreiber / und Hof-Zehenter.

Bau-Ambt.

Herr Wolffgang Antoni Löw / Bau-Commiſſarius.

Herr Conrad Ratwein Auftirchner / Bau-Schreiber.

Zeug-Ambt.

Herr Johann Antoni Löw / Stuck-Hauptmann und Zeugwarth.

Caſernen-Ambt.

Herr Nicolaus Schwab / Caſernen-Verwalter.

Churfürſtl. Land-Beambte.

Aurbach.

(Titl.) Herr Johann Nepomuck Baron v. Blumenthal / Land-Richter und Caſtner / auch Lands-Hauptmann.

Herr Joſeph Antoni Zwick / Land-Richter und Caſten-Ambts-Verweeſer.

Herr Georg Jacob Falckner / von Sonnenburg / Ober-Ungelter, Land-Gerichts- und Caſten-Ambts-Gegenſchreiber.

Herr Chriſtian Wilhelm v. Heppen / Forſtmeiſter.

Herr Christoph Heinrich Schenckl/ Steur-Secretarius.
Herr Frantz Alexander Wismann/ Ungelts-Secretarius.
Herr Johann Georg Stöttner/ Secretarius, und Registrator.
Herr Johann Albrecht/ Secretarius und Registrat. Adjunct.
Herr Frantz Cavallo/ Rechnungs-Justificant.
Herr Balthasar Krieger/ Bergwercks-Cancellist.

Rath-Diener.

Joseph Weiß.

Rennt-Zahl-Ambt.

(Titl.) Herr Johann Paul Edler v. Guetmann/ wie oben.
Herr Johann Paul Löffler, Gegenschreiber.

Gerichts- dann andere Ober- und Unter-Beambte.

Amberg.

Land-Richter-Ambt.

(Titl.) Herr Chilian Benjamin Baron von Armknecht/ wie oben.
Herr Frantz Balthasar Syroth/ Unter-Richter, und Secretarius.

Obrist-Forstmeister-Ambt.

(Titl.) Herr Theobald Wenceslaus/ Graf Butler, von Clonebouch/ ꝛc. wie oben.
(Titl.) Herr Constantin Joseph Graf Buttler/ von Clonebouch/ Churfl. Cammerer/ und Vice-Obrist-Forstmeister.
Herr Georg Joseph Engl/ Gejaid-Schreiber.

Hof-

Hof-Casten-Ambt.

Herr Johann Georg v. Weinzierl/ Regierungs- und Rennt-Cammer-Rath/ dann Hof-Castner/ und Haupt-Mauttner.

Herr Johann Michael Westermayr/ Ober-Ungelter, und Casten-Ambts Gegenschreiber.

Herr Wolfgang Gregori Schönhammer/ Ungelts-Gegenschreiber/ und Hof-Zehenter.

Bau-Ambt.

Herr Wolffgang Antoni Löw/ Bau-Commissarius.

Herr Conrad Ratwein Aufkirchner/ Bau-Schreiber.

Zeug-Ambt.

Herr Johann Antoni Löw/ Stuck-Hauptmann und Zeugwarth.

Casernen-Ambt.

Herr Nicolaus Schwab/ Casernen-Verwalter.

Churfürstl. Land-Beambte.

Aurbach.

(Titl.) Herr Johann Nepomuck Baron v. Blumenthal/ Land-Richter und Castner/ auch Lands-Hauptmann.

Herr Joseph Antoni Zwick/ Land-Richter und Casten-Ambts-Verweeser.

Herr Georg Jacob Falckner/ von Sonnenburg/ Ober-Ungelter, Land-Gerichts- und Casten-Ambts-Gegenschreiber.

Herr Christian Wilhelm v. Heppen/ Forstmeister

Bernau.

Herr Philipp Jacob Pauli, Pfleger / Mautner / und Land-Hauptmann.

Eschenbach und Grafenwörth.

(Titl.) Herr Georg Christoph Michael Baron von Blumenthal / Junior. Truchseß / Regierungs-Rath / und Pfleger.

Herr Johann Michael Koller / Ober-Ungelter / und Gegenschreiber.

Herr Georg Michael Behr / Forstmeister zu Grünhund.

Freudenberg.

Herr Frantz Fridrich Singer / v. Mosau, Churfl. Truchseß / Pfleger und Präu-Verwalter.

Herr Johann Andrä Kielmayr / Gericht- und Präu-Gegenschreiber.

Freystatt.

Herr Johann Andrä von Blumenthal / Churfl. Rath / Stadt-Richter / Spittal-Verwalter / und Ungelter.

Hartenstain.

(Titl.) Herr Johann Wilhelm de Vallade, Churfl. Obrist Lieutenant / Commendant / und Pfleger.

Pfleg-Ambt Hirschau.

Ist dem hohen Ritter-Orden S. Georgii beygelegt.

Herr Johann Ferdinand Klauswig / Pflegs-Verweeser / und Ungelter.

Pfleg-Ambt Hollnstain.

Herr Peter Wilhelm Freyherr von Raidenstein / auf Podenstein / Churfl. Truchseß / Pfleger und Castner.

Herr Johann Simon Pracher / Gerichtschreiber.

Hohen-

Hohenfels.

Herr Johann Hieronymus Fürſich / Pflegs-Beambter.

Herr Johann Sebaſtian Schneider/Ungelter.

Pfleg Murach.

Vacat.

Herr Georg Wolffgang Katzner / Pflegs-Forſt-Ambts-Verweeſer/und Lands-Hauptmann.

Herr Johann Michael Schmid/Gerichtſchreiber.

Nabburg.

(Titl.) Herr Aloyſius Bonaventura Graf von Kreuth/ Churfl. Cammerer und Renntmeiſter/ Pfleger allda.

Herr Johann Andrä v. Kammerbaur / auf Eckendorff und Heſſern, Pflegs-Commiſſarius, Ober-Ungelter/ und Lands-Hauptmann.

Herr Johann Georg Heinrich/ Gerichtſchreiber.

Herr Frantz Joſeph Dubellier. Mauttner.

Herr Frantz Andrä Simmer / Ungelts-Gegenſchreiber.

Land-Gericht Neunburg.

(Titl.) Herr Graf Wentzl von Buttler / Churfl. Cammerer.

Herr Johann Theodor von Köppele, Ober-Ungelter und Gerichtſchreiber.

Herr Johann Martin Paur / Ungelts-Gegenſchreiber.

Herr Johann Georg Gunder / Forſtmeiſter zu Taxſölden.

Neumarckt.

(Titl.) Herr Johann Ludwig Graf von Fugger/ auf Schwindeck / Churfl. Cammerer / Ober-Schultheiß allda/ und Haupt-Pfleger zu Wolfſtain.

Pfaffenhofen und Hainburg.

Herr Johann Sebastian von Anethan / auf Despurg / Churfl. Truchseß / Pfleger.
Herr Johann Michael Pfister / Lehen-Verwalter / Mauttner / und Gerichtschreiber.
Herr Christian Vital Stainhauser / Forstmeister zu Pfaffenhofen / und Deinschwang.

Bottenwöhr, Berg-Ambt.

Herr Frantz Adam Hoffeß / Hof-Cammer-Secretarius, und Berg-Ambts Verweeser.
Herr Leopold Denckh / Hüttenschreiber.

Pruck.

(Titl.) Herr Maximilian Joseph Baron v. Richl / auf Burgfrid / Pfleger.
Herr Johann Andreas Unger, Churfürstl. Rath / Pflegs-Verweeser / und Forstmeister.
Herr Johann Matthias Semmer / Gerichtschreiber / und Ungelter.

Rayd.

Vacat.
Herr Albrecht Friedrich von Löwenthal / Castner / und Hauptmann des Freystättischen Land-Fahnens.
Herr Johann Andrä Pleyer, Churfl. Rath, und Ober-Aufschläger.
Herr Johann Georg Grueber / Ober-Ungelter.
Herr Johann Miller / Forstmeister.
Herr Joh. Leonhard Wagner / Gerichtschreiber.
Herr Joseph Maria Widenpaur / Casten-Ambts Gegenschreiber.
Herr Frantz Antoni Wolgenmuth / Casernen-Verwalter.

Rie-

Rieden.

(Titl.) Herr Johann Andreas Baron von Blumenthal/ Truchseß/ Churfl. Regierungs-Raht zu Amberg/ Pfleger.

Herr Johann Wolfgang Sperber/ Mauthner.

(Titl.) Herr Caspar Ignatius Thumb, Freyherr von Neuburg, Churfl. Obrister/ und Forstmeister zu Freydenberg/ und Freyhölß.

Herr Johann Carl Hueber, Forstmeister zu Hirschwald.

Rötz.

Pfleg- und Ober-Forstmeister-Ambt.

(Titl.) Herr Baron Rudolph Albert von Horneck/ Churfl. Cammerer.

Herr Johann Leonhard Müller/ Ungelter/ Gericht- und Gejaidschreiber.

Rottenberg.

(Titl.) Herr Joseph Heinrich Baron v. Pechmann/ General-Wacht-Meister/ Pfleger allda.

Herr Friedrich Antoni Fehlhorn/ Pflegs-Commissarius.

Herr Georg Adam Kleber, Gerichtschreiber.

Herr Johann Michael Pfeffer/ Cassern-Verwalter allda.

Salern, und Zeidlarn.

(Titl.) Herr Georg Ferdinand von Denglern/ Truchseß/ Landrichter zu Stadt am Hof/ und Präu-Verwalter zu Weir/ Richter allda.

Sultzbürg und Pirpaumb.

(Titl.) Herr Frantz Balthasar Griesenbeck / Freyherr von Griesenbach / wie oben.

Herr Johann Georg Lederer / Regierungs-Cancellist zu Amberg / Registrator und Ambtschreiber zu Pirpaumb.

Thurndorff, und Hollnberg.

Herr Johann Ferdinand von Müller / auf Burggrueb / Pfleger.

Treßwitz, und Tennesberg.

Herr Frantz Ferdinand Reißner / von Liechtenstern, Pfleger.

Herr Johann Georg Voith, Gerichtschreiber.

Herr Frantz Sebastian Claußwitz / Richter und Forstmeister zu Waydthauß.

Türschenreuth.

Herr Frantz Nicolaus Pettenkover / Ober-Ungelter.

Herr Johann Urban Ott / Gegenschreiber.

Waldeck, und Kemnath.

(Titl.) Herr Philipp Carl Erwin Baron von Ott / Churfl. Hof-Rath, Land-Richter zu Waldeck, Pfleger zu Kemnath / und Land-Hauptmann.

Herr Wolfgang Gottlieb Horn / Churfl. Rath / Castner und Mauttner.

Herr Johann Christoph Speckner / Ober-Ungelter / und Leuchtenbergischer Lehen-Verwalter obern Gebürgs.

Herr Elias Martin Ertzgraber / Gericht- und Casten-Ambts Gegenschreiber.

Herr Johann Georg Finck / Ungelts-Gegenschreiber.

Herr

Herr Christian Ernst Rickauer / Forstmeister zu Pressath.
Herr Johann Ernst Finck / Forstmeister zu Waldeck / und Pülnrieth.
Herr Georg Adam Schönbein / Forstmeister zu Culmain.

Vichtelberg Berg-Ambt.

(Titl.) Herr Johann Maximilian Friderico / Churfl. Obrist / und Ober-Inspector.
Herr Georg Joseph Schrott / Berg-Schreiber.
Herr Johann Michael Fischer / Hüttenschreiber.

Wald-München.

(Titl.) Herr Carl Ludwig von Kern / Churfürstl. Rath / Pfleger / und Land-Hauptmann.
Herr Georg Frantz Müller / Gerichtschreiber.
Herr Johann Georg Sebald Katzner / Forstmeister.

Wetterfeld.

(Titl.) Herr Johann Peter Freyherr von und zu Asch / auf Oberndorff / Pfleger.
Herr Johann Joseph Riedl / Ober-Ungelter / und Gerichtschreiber.
Herr Frantz Humbl / Gerichtschreiber-Ambts-Verwalter zu Rittenau.

Landgrafschafft Leuchtenberg.

(Titl.) Herr Johann Leonhard von Köppeler / wie oben.
(Titl.) Herr Wolfgang Clemens Peter von Frenau / auf Offensteten / Land-Richter, Forstmeister, und Lands-Hauptmann / zu Leuchten-auch Pfleger zu Wernberg.

Herr

Herr Johann Christoph Meixner / Stadt-Richter / Lehen-Secretarius, und Mauttner / zu Pfreimbt.
Herr Johann David Schwartz, Leuchtenbergischer Renntschreiber / und Cassa-Verwalter.
Herr Johann Schmid / Secretarius, Rathschreiber / und Leuchtenbergischer Registrator.
Herr Maximilian Gilch, Cancelliſt.
Herr Johann Paul Horn / Gerichtschreiber zu Leuchtenberg.
Herr Gregori Haan / Gerichtschreiber zu Wernberg / und Richter zu Lnhe.
Herr Johann Georg Veith / Richter zu Misbrun, Gerichtschreiber zu Treßwitz.

NB. Ihre Churfl. Durchl. begeben ſich alle Sambstag um halb 12. Uhr in das Herzog-Spittal / um bey daſigen Wunderthätigen Gnaden-Bild / der Heil. Meß beyzuwohnen.

Schließlich erachtet ſich der Verleger verbunden / einen jeden nach Standes Gebühr geziemend zu erſuchen / daß / wann etwa aller ſchuldigſt angewendeten höchſt-müheſamen Sorgfalt ohnerachtet / in gegenwärtigem Churfürſtl. Hof-Calender einige Fehler in denen reſpect. Nahmen, Rang, Tituln oder ſonſten ſich zeigen ſolten / man diſe nicht ungütig deuten / ſondern belieben wolle / ſolche und andere etwaige Deſideria zu künfftig behöriger Aender- oder Verbeſſerung dem Verleger bey Zeiten ſchrifftlich einzuſchicken / maſſen derſelbe ſich aus allen Kräfften dahin beſtreben wird / diſen Calender je länger, je vollſtändiger und beliebter zu machen.

Regi-

Register.

A.

Amberg / Regierung und Gerichter / Bogen (b) col. 6.
Apothecken zu Hof. Blatt 11.

B.

Beamte im Rennt-Amt Burghausen / Bog. c. 3.
Landshut. Bogen b 3.
München. Bogen a 1.
Straubing. Bogen b 7.
Burg und Residentz-Bediente. Blatt 16.
Burghausen / Regierung und Gerichter. Bogen c 2.

C.

Cammerer (Obrist) Blatt 17.
Der übrigen Ordnung. 18.
Cammerdiener 33. 58. 61. 63. 64. 65. 67. 68.
Camerdienerinnen. 60. 62. 64 65. 68.
Cammer-Fräuen. 59. 62. 63. 64. 65. 68.
Cammer-Fräulen. 59. 62. 64. 67.
Cammer-Fourier 34.
Cammer-Knecht 34. 58. 61. 63. 64. 67.
Cammer-Music. 12.
Cammer-Zahlmeister. 57.
Capellanen bey Hof. 10.

Digitized by Google

D.

Dames bey Hof. 59. 60. 64.

E.

Edl-Knaben. 44. 58.
Deren Instructores. 45.

F.

Falckenmeister-Amt. 54.

G.

Gartnerey von Hof. 42.

H.

Hatschiers-Leib-Guarde. 13. 57.
Hauß-Cammerey. 15.
Herzogin/ der verwittibten Hof-Staat. 64.
Herzogs Clement und Höchst Dero Frau Gemahlin Hof-Staat. 67.
Hofmeister-Staab (Obrist) 9.
Der Röm. Kayserin. 56.
Ihrer Hoheit Mariæ Antoniæ. 61.
(Ober) Herzogs Clement. 66.

Hofmeisterinen (Obrist)

Ihrer Majestät der Kayserin. 58.
Ihrer Hoheit Mariæ Antoniæ. 62.
Ihrer Hoheit Mariæ Josephæ. 62.
Ihrer Hoheit Josephæ Antoniæ. 63.
(Ober) Ihrer Durchl. Herzogs Clement Frau Gemahlin. 67.
Hof-Raths-Collegium. 76.
Hof-Medici. 11.
Hof-Staat Ihrer Majestät der Käyserin. 56.

Digitized by Google

J.

Jägerey / Frantzösische. 55.
Jägermeister-Amt (Obrist) 52.

K.

Keller-Amt mit seinen Officianten. 39.
Köch / Mund- und andere. 41.
Kriegs-Raths-Collegium. 83.
Kuchenmeister-Amt (Obrist) sambt zugehörigen Officianten. 38. 57.
Künstler bey Hof. 17.

L.

Landshuter Regierung und Gerichter / Bogen b 1.
Landschafftliche Verordnete. Blatt 95.
Laquey bey Hof. 49.
Leib-Medici. 11.

M.

Marschall-Staab (Obrist) 35.
Münchner-Rennt-Amt. Bogen a 1.
Münz-Amt. 32.
Music, Instrumental. 46.

O.

Obrist-Cammerer-Staab. 17.
Obrist-Falckenmeister-Amt. 54.
Obrist-Hofmeister-Staab. 9. 56. 61.
Obrist-Jägermeister-Amt. 52.
Obrist-Kuchenmeister-Amt. 35. 38. 57.
Obrist-Marchall-Staab. 35.
Obrist-Silber-Cammerer. 35. 57.
Obrist-Stallmeister-Amt. 43. 56.

P.

Promotiones (Hohe) 1.

R.

Räthe / Geistliche. 81.
Hof-Cammer. 85.
Hof-Rath. 76.
Kriegs-Rath. 83.
Revisions-Rath. 75.
Reitt-Schul. 48.
Ritter-Ordens-Schema. 69.

S.

Sigl-Amt. 93.
Silber-Diener. 42.
Stall-Bedienee. 51.
Straubinger Regierung und Gerichter / Bogen b 5.

T.

Tafel-Decker. 42.
Tantzmeister. 45.
Trabanten-Guarde. 15. 57.
Trompettr. 47.
Truchseßen. 36.

E N D E.

Digitized by Google

Digitized by Google

Digitized by Google